O Matutino de Maior Tiragem da Capital da República

TEMPO — Previsões no Distrito Federal até 2 horas de amanhã. Tempo — Bom, com nebulosidade, nevoeiro pela manhã. Temperatura — Estável. Ventos — De N ao E, frescos.

TEMPERATURAS MAXIMAS E MINIMAS DE ONTEM:

Santa Cruz, 28.8-18.2; Méier, 29.1-19.1; Penha, 27.2-17.8; Bangu, 26.2-17.4; Barão de Corumbá, 29.4-19.5; Jardim Botânico, 28.8-15.2; Ipanema, 24.2-16.8; Praça, 15, 23.1-16.6; e, Laranjeiras, 24.9-20.0.

Diário de Notícias

RIO DE JANEIRO
Quarta-feira, 17 de Agôsto de 1955

Fundador: ORLANDO RIBEIRO DANTAS

Rua da Constituição, 11
Telefone: 42-2910 (Rêde interna)

Fundado em 1930 — ANO XXVI — Nº 10 056

Propriedade da S. A. DIARIO DE NOTICIAS. O. R. Dantas, presidente; Manoel Magalhães Machado, tesoureiro; Aurélio Silva, secretário.

ASSINATURAS: Ano, Cr$ 300,00; Semestre, Cr$ 150,00; Trimestre, Cr$ 80,00. EXTERIOR — Cr$ 320,00.
Rep. S. Paulo, W. Farinello - S. Bento, 220, 3º, T. 32-1618

ED. DE HOJE: 2 SEÇÕES, 16 PÁGS. — Cr$ 1,50
INTERIOR: Cr$ 2,00

Analisa Foster Dulles a Situação Mundial

NOVA POLÍTICA COMERCIAL ENTRE O RIO E LONDRES

LONDRES, 16 (A. F. P.) — O «Times» regozija-se, hoje, com as notícias das medidas adotadas para conter a queda das exportações britânicas destinadas ao Brasil, exportações que caíram de cinqüenta milhões de libras, há três anos, a seis milhões presentemente. Doravante, os importadores brasileiros possuindo moeda estrangeira, como o esterlino, o marco ou o florim holandês, poderão utilizar essa moeda em mais de um país, comprando, por exemplo, automóveis ingleses com marcos, etc. O efeito geral da alteração, conclui o «Times», será suprimir importantes restrições nas exportações britânicas para o Brasil. Os exportadores britânicos devem demonstrar agora, como podem sustentar a concorrência, com a nova base de igualdade das moedas.

Desvendados Segredos Atômicos em Genebra

MENSAGEM DE EISENHOWER A STRAUSS

GENEBRA, 16 (U.P.) — A Conferência Internacional do Atomo para a Paz, que se realiza nesta cidade, permitiu ao mundo conhecer importantes segredos atômicos que, de outra maneira, teriam permanecido zelosamente guardados. O chefe do programa britânico de estudos atômicos para fins pacíficos disse hoje que é razoável manter «um certo grau de segrêdo» nos trabalhos atômicos industriais mas afirmou que êle mesmo está surprêso pelo número de informações divulgadas por sua delegação.

Sr. Christopher Hinton, diretor-gerente do grupo industrial do Laboratório de Energia Atômica da Grã-Bretanha, recusou-se a revelar os detalhes do combustível atômico que êsse país empregará em sua primeira usina de energia nuclear que se constrói em Cardiel Hall, dizendo a um delegado francês que lhe pedira tal informação:

«Creio que é razoável manter certo grau de segrêdo industrial a respeito do combustível».

Entrementes, um trabalho apresentado ontem por dois cientistas norte-americanos sôbre o uso de isótopos para estudar a ação das raízes sôbre as árvores foi uma agradabilíssima surprêsa para os peritos russos que, segundo parece, estavam muito atrasados nessa matéria. O trabalho foi apresentado pelo dr. Albert Riker e J. E. Kuntz.

O sr. Kutrevich, chefe da delegação da Bielo-Rússia, disse que as explanações da delegação norte-americana foram muito interessantes.

Outro perito soviético, o professor Kursan Nov, famoso por seus estudos sôbre a biologia das plantas e membro da Academia de Ciências, foi mais entusiasta ainda em seus elogios.

«O relatório norte-americano deixou-me pasmado porque abre novas perspectivas de progresso e conhecimento nesse ramo da biologia. Nos últimos 2 ou 3 anos, a questão do entrelaçamento das raízes ficou algo atrasada mas o sr. Riker pôde agora ensinar-nos meios de estudar êste assunto e o fêz de forma convincente», disse o professor Kursan.

MENSAGEM A EISENHOWER

GENEBRA, 16 (A. F. P.) — O presidente Eisenhower, em mensagem dirigida ao almirante Strauss, chefe da delegação norte-americana à conferência atômica de Genebra, expressou o desejo de ver realizada, dentro de dois a três anos, uma nova conferência atômica a favor da paz e da pesquisa científica.

Essa mensagem foi lida hoje pelo almirante Strauss no transcurso de um almôço no American Club de Genebra. Interrogado pelos jornalistas que queriam saber se a delegação norte-americana iria fazer uma proposta formal para reunião de semelhante conferência, respondeu o almirante Strauss que a sua delegação iria realizar, junto à ONU, as «demarches» necessárias nesse sentido, mas, esclareceu que as Nações Unidas tomariam a iniciativa de convocar a primeira conferência. Depois do apêlo do presidente Eisenhower caberá ainda às Nações Unidas convocar uma nova conferência.

Impasse na Amizade Entre China e Japão

PARIS, 16 (A. F. P.) — «O govêrno chinês, julgando resolvida essa questão, recusa-se a discutir com o Japão o repatriamento dos seus súditos civis residentes na China», declarou hoje, segundo a agência Nova China, um porta-voz do Ministério do Exterior da República Popular Chinesa. O govêrno chinês, acrescentou o porta-voz, está pronto a empreender negociações com o govêrno japonês, a respeito de tôdas as outras questões (notadamente o comércio sino-japonês), caso o govêrno de Tóquio deseje sinceramente normalizar as suas relações com a China.

Armavam um Atentado ao Presidente de Cuba

HAVANA, 16 (UP) — Informou-se, extraoficialmente, que duas pessoas que encabeçavam um movimento contra o govêrno do presidente Fulgêncio Batista se asilaram na embaixada do Chile.

Os asilados são Eufênio Fernandez Ortega, que foi chefe da polícia secreta no govêrno presidido por Carlos Prio Socarras, e Jesus Rodriguez Cartas, conhecido pela alcunha de «Estranho».

Ambos foram apontados, juntamente com Aureliano Sanchez Arango, como chefes do movimento rebelde.

Elogia a Desmobilização Efetuada Pela U. Soviética

Incerteza Quanto à Significação

WASHINGTON, 16 (AFP) — REDUÇÃO DOS ARMAMENTOS NA RÚSSIA: O govêrno norte-americano congratula-se pela «primeira redução significativa» dos efetivos das fôrças armadas soviéticas, mas julga que a incerteza que persiste sôbre a significação real dessa medida é a favor de um sistema de inspeção das fôrças armadas como fórmula e permitindo a solução do problema do desarmamento. Tal é o sentido de uma declaração escrita que o secretário de Estado, John Foster Dulles, leu hoje em sua habitual entrevista à imprensa. E' o seguinte o texto integral dessa declaração: «Recebemos com favor a decisão da União Soviética de reduzir, como declarou a «Agência Tass», suas fôrças armadas de 640 000 homens, até 15 de dezembro do corrente ano.

Se essa decisão for posta em execução, estará de acôrdo com a atmosfera geral da conferência de Genebra. Essa redução parece decorrer do fato de que a União Soviética reconhece as intenções pacíficas dos Estados Unidos e seus aliados. Parece resultar, também, do fato de que os Estados Unidos, como disse em Genebra o presidente Eisenhower, jamais tomarão parte numa agressão. Ignoramos que outros fatores motivaram a decisão anunciada pela União Soviética. Como salientou o comunicado da «Agência Tass», os soldados saídos das fôrças armadas ficarão disponíveis para a indústria e para a agricultura.

Tanto quanto sabemos, tratar-se-ia da primeira redução significativa dos efetivos militares da União Soviética em 8 anos. O alcance militar dessa redução não é fácil de se avaliar. Jamais foi publicada uma informação oficial sôbre as fôrças armadas e os efetivos de reserva soviéticos nem sôbre sua distribuição entre os diferentes serviços nem sôbre a categoria de armas disponíveis. No entanto, mesmo depois dessa redução, a fôrças militares da ativa da União Soviética continuarão, certamente, muito maiores do que as dos Estados Unidos. Por outro lado, o número de soldados nas fileiras não passa de um dos múltiplos elementos que compõem uma fôrça militar.

A União Soviética também dispõe de importantes reservas de homens e de material que podem ser ràpidamente mobilizadas. Além disso, a possibilidade de empregar armas modernas afeta consideràvelmente a significação dos números dos efetivos militares. Assim é que os Estados Unidos, durante estes dois últimos anos, foram levados a reduzir de 3 500 000 para 2 900 000 homens os efetivos de suas fôrças armadas.

Êsses fatores indicam as razões pelas quais informações completas sôbre as fôrças armadas e uma inspeção eficaz para a verificação dos fatos são indispensáveis para qualquer solução real e inteligente do problema do contrôle internacional e da redução dos armamentos. Há muito tempo os Estados Unidos vêm procurando estabelecer essa base. A última iniciativa norte-americana nesse domínio foi a proposta do presidente Eisenhower, em Genebra, de trocar informações e permitir as inspeções aéreas.

Os Estados Unidos esperam que a Sub-Comissão do Desarmamento das Nações Unidas possa fazer progressos no estabelecimento de um sistema internacional de inspeção digna de fé, quando reiniciar as suas atividades, em Nova York, dentro de duas semanas».

INSPEÇÃO DOS ARMAMENTOS: As declarações do presidente Eisenhower na conferência de Genebra a respeito de um sistema de inspeção dos armamentos continua a ser a base da tese norte-americana sôbre o problema do desarmamento, disse o sr. Dulles em resposta a pergunta.

NA COREIA

Por outro lado, o secretário de Estado salientou que enquanto os comunistas não concordarem que eleições livres sob contrôle das Nações Unidas se realizem na Coréia para a reunificação do país, conferências no gênero das propostas, anteontem, pelo sr. Kim Il

(Conclui na 3.ª pág., 1.ª coluna)

Rejeitada Pela Coréia a Proposta Comunista

SEUL, 16 (AFP) — Porta-voz oficial declarou hoje que o govêrno sul-coreano rejeitava a proposta comunista, para a realização de uma conferência dos três (China, Coréia Setentrional e Coréia Meridional), a fim de solucionar o problema da reunificação da Coréia.

RETIRAR-SE-ÃO DO SUDÃO AS TROPAS

Diz o Foreign Office

LONDRES, 16 — (A.F.P.) — Interrogado sôbre a resolução do Parlamento sudanês reclamando a retirada das tropas inglêsas e egípcias do Sudão, no período de noventa dias que constituem o prazo de «self-determination», hoje iniciado, um porta-voz do Foreign Office declarou à France Presse que a Grã-Bretanha retirará suas tropas do Sudão nos prazos previstos pelo acôrdo anglo-egípcio.

Declarou o porta-voz que já foram tomadas tôdas as disposições para a retirada dessas tropas. Os efetivos britânicos no Sudão, que se compõem de um batalhão de infantaria, uma unidade de artilharia e uma unidade da RAF.

BOMBAIM, India — Manifestantes cercam o edifício do govêrno indú, em Bombaim exigindo que a bandeira seja imediatamente colocada em funeral, em homenagem às vítimas tombadas ao marchar pacificamente para Goa, uma possessão portuguêsa em território da India. Vinte e cinco pessoas perderam a vida embora tivessem passado a fronteira desarmados (Radiofoto U. P.)

Protesto em Nova Delhi Contra o Fuzilamento dos Indús em Goa

MANIFESTAÇÕES EM CALCUTÁ, BOMBAIM E OUTRAS CIDADES

Pedida Ação Enérgica ao Govêrno

NOVA DELHI, 16 — (A.F.P.) — Perto de 100.000 pessoas tomaram parte numa manifestação contra o fuzilamento de «satyagrahis» pelas autoridades portuguêsas, desfilando pelas principais artérias desta capital empunhando bandeiras pretas e gritando «slogans». Em seguida os manifestantes se reuniram num comício monstro durante o qual vários deputados pertencentes a diversos partidos, entre os quais o do Congresso fizeram uso da palavra.

Esta capital observou hoje a ordem dada ontem à noite pelo Comitê de Libertação de Goa e as lojas, oficinas, bancos, escolas e restaurantes permaneceram fechados.

Durante o dia realizaram-se várias manifestações, principalmente diante do Parlamento, e 2.000 estudantes desfilaram em cortejo. Todos pediam uma ação mais enérgica do govêrno e gritavam «slogans» tais como: «Abaixo Salazar», «Lembremo-nos dos nossos mártires».

E' possível que os corpos dos «satyagrahis» sejam trazidos para esta capital e incinerados amanhã com grande pompa.

MANIFESTAÇOES EM TÔDA A INDIA

BOMBAIM, India, 16 — (De John Hilavacek, da U.P.) — Uma chuva torrencial pôs fim, hoje, às grandes desordens provocadas nesta cidade por centenas de milhares de furiosos indus, que sairam às ruas para protestar contra os sangrentos acontecimentos de ontem nas fronteiras com a colônia portuguêsa de Goa.

Pelo menos 62 pessoas, inclusive 18 policiais, sofreram ferimentos nessas desordens, que paralisaram virtualmente a vida da cidade e semearam o pânico na comunidade estrangeira, quando as manifestações assumiram um acentuado cunho anti-europeu. A polícia se viu obrigada a fazer uso de armas para repelir as turbas, mas sòmente a chuva torrencial permitiu o restabelecimento da ordem.

Grandes manifestações de protesto se realizaram também em Calcutá, Nova Delhi e outras cidades da India, em conseqüência da ação violenta empreendida pelos soldados portugueses de Goa contra «invasão pacífica» dessa colônia.

As últimas informações sôbre os acontecimentos de ontem na fronteira de Goa dizem que o número de mortos se eleva a 29 e o de feridos a 150.

Em Belgaum, a Comissão de Libertação de Goa anunciou, por seu lado, sua intenção de continuar a campanha. A Comissão disse que a «invasão pacífica» foi apenas suspensa, mas não cancelada em definitivo, como se havia dito anteriormente.

Esta noite reinava calma na cidade, mas em muitos bairros era perigoso sair às ruas. O tráfego estava quase que completamente paralisado, circulando apenas alguns táxis, que cobravam preços exorbitantes por corrida.

Os violentos incidentes em Bombaim se verificaram em frente ao palácio do govêrno, tendo as turbas exigido o seguinte:

1 — Imediata ação policial contra Goa.

2 — Emprêgo do Exército hindu para proteger os «invasores pacíficos» de Goa.

3 — O fechamento dos departamentos do govêrno da India pelo dia de hoje e o içamento da bandeira nacional a meia haste, por 15 dias, em sinal de luto pelos mortos na fronteira de Goa.

4 — Amplas facilidades para os «invasores pacíficos».

O chefe de polícia local proibiu tôda concentração ou desfile de pessoas em Bombaim, durante os próximos 3 dias.

As manifestações de Bombaim foram as mais violentas de tôdas as que se realizaram na India, para apoiar o movimento de libertação de Goa.

Em Calcutá, 10.000 estudantes realizaram um desfile até o consulado português, onde içaram uma bandeira hindu sem obstrução por parte da polícia. Mais tarde, turbas penetraram no edifício do consulado português, saqueando-o. O cônsul português, contudo, estava ausente, desde a manhã, pressintindo o ataque.

Em Nova Delhi, 150.000 pessoas assistiram, esta noite, a uma grande manifestação anti-portuguêsa. Os dirigentes dos vários partidos, que falaram à multidão, pediram ação da

(Conclui na 4.ª pág., 8.ª coluna)

NEGA-SE A COREIA DO SUL A NEGOCIAR

SEUL, 16 (U. P.) — A República da Coréia declarou hoje que não negociará com a Coréia do Norte a unificação do país, até que sejam evacuadas as tropas comunistas chinesas da península e os norte-coreanos desmobilizem o seu exército. O govêrno divulgou um comunicado especial, em resposta à sugestão do primeiro ministro Kim Il Sung, da Coréia do Norte, para realizar uma conferência de unificação. «E' preciso primeiro que os comunistas chineses deixem a Coréia do Norte, e que os comunistas norte-coreanos deponham suas armas», diz a declaração oficial. «Depois, o povo do norte poderá unir-se ao povo do sul para falar livremente e teremos paz e unificação imediatamente, sem a perda de uma só vidas».

CONFIANÇA DE WASHINGTON NA REUNIÃO DA GUATEMALA

ENTENDIMENTO DA AMÉRICA CENTRAL

WASHINGTON, 16 (De Henry Raymont, da United Press) — Os funcionários do govêrno norte-americano confiam em que a conferência de chanceleres das Repúblicas da América Central, a iniciar-se amanhã na capital da Guatemala, conseguirá dar vida a uma nova organização regional. Essa agrupação, denominada de Organização dos Estados Centro Americanos, facilitará materialmente o progresso econômico e consolidará a harmonia política nessa região do Hemisfério, segundo acreditam os funcionários do govêrno de Washington.

Sua opinião é que o clima político não foi jamais tão propício para assegurar o êxito da conferência na Guatemala que agora, principalmente em vista das relações amistosas entre Costa Rica e a Nicarágua.

A tarefa principal dos ministros do Exterior centro americanos será a de eleger um secretário geral e uma sede permanente da Organização.

Acredita-se que a sede escolhida será a República do Salvador e que o secretário da organização será provàvelmente um costariquense.

São muitas as esperanças que se depositam na Organização dos Estados Centro-Americanos. Seus partidários mais ardentes, como o Salvador e Honduras, confiam em que gradualmente a mesma chegará a se converter numa federação política mas todos acreditam que os resultados mais imediatos se verão no campo econômico.

Outros candidatos mencionados no pôsto de secretário-geral da Organização dos Estados Centro Americanos são os dos srs. Francisco Ruizy e Fábio Fournier, também de Costa Rica.

Os três são adversários políticos do presidente José Figueres mas não se espera que isto impeça no govêrno de Costa Rica de aceitar a indicação de um dêles.

Colidiram os Trens Nos Suburbios de Teerã

TEERA, 16 (AFP) — Morreram doze pessoas e várias outras ficaram feridas, na colisão de dois trens de carga, havida hoje de manhã, a uma dez quilômetros desta capital.

Um dos trens transportava petróleo e, quando do choque, os vagões-cisterna explodiram, incendiando-se. A despeito da intervenção da tropa, o incêndio ainda não havia sido dominado até à tarde.

LEIA HOJE

— **SERA' EXIGIDA INDENIZAÇÃO PELAS FAMILIAS DAS VITIMAS DO VOGUE** — Declarações do advogado Letácio Jansen — 2ª Seção, 1ª página.

— **REESTRUTURAÇÃO DE CARGOS E FIXAÇÃO DE VENCIMENTOS** — Deliberações da Comissão de Serviço Público Civil da Câmara dos Deputados — 1ª Seção, 3ª pág.na.

— **GRANDE COMICIO, HOJE EM SÃO CRISTÓVÃO, PRO' JUAREZ-MILTON CAMPOS** — Falarão os candidatos da Renovação Nacional e o sr. Jânio Quadros — 1ª Seção, 8ª página.

— **MAIORES RESTRIÇÕES PARA AS IMPORTAÇÕES DE PENICILINA** — Baixada pela SUMOC a Instrução 122. — 2ª Seção, 1ª página.

— **JA' EM VIGOR O NOVO SISTEMA MULTILATERAL DE PAGAMENTOS** — Assinatura dos acôrdos no Itamaraty — 1ª Seção, 2ª página.

OLHOS — Dr. Gervais
DOENÇAS E OPERAÇÕES
Rua Gonçalves Dias, 50, 6º and.
Telefone: 22-7968

Sapataria LETE
RUA DA CARIOCA, 31
Variado sortimento dos afamados calçados SOUTO

SÍNTESE INTERNACIONAL

- **Em Santiago do Chile o ministro da Agricultura, sr. Hugo Sievers, reiterou seu pedido de demissão, sendo substituído pelo engenheiro agrônomo José Suarez.**
- **O Departamento da Defesa dos Estados Unidos decidiu erigir o monumento ao «Soldado Desconhecido» no Cemitério Nacional de Arlington, nas proximidades de Washington. O projeto fôra estudado, mas abandonado por ocasião da guerra na Coréia.**
- **O primeiro ministro Robert Menzies declarou em Camberra que a Austrália reiniciará conversações com o Japão, a respeito das futuras relações comerciais entre os dois países.**
- **O terceiro Knesset (Parlamento Israelense), eleito depois da criação do Estado de Israel, foi instalado ontem, em Jerusalém, no decorrer de uma sessão solene, em presença do presidente da República, sr. Isaac Benzvi.**
- **Dizem de São João de Terra Nova que o mais velho homem branco da Commonwealth festejou ontem seu 110º aniversário. Trata-se de Thomas Suggs, pensionista de um asilo de velhos da localidade.**
- **O Ministério do Exterior da China comunista anunciou que o govêrno de Pequim «está disposto a realizar negociações» com o Japão, sôbre o desenvolvimento no comércio entre os dois países.**
- **Porta-voz do Foreign Office declarou em Londres, que a Grã-Bretanha retirará suas tropas do Sudão, antes de expirar o prazo de 90 dias previsto pelo acôrdo anglo-egípcio de 1953.**

(Desp. da UP e AFP)

ATMOSFERA DE TERROR EM TÔDA A ARGENTINA

Terminada a Política de «Pacificação» de Perón

DÚVIDAS QUANTO À CONSPIRAÇÃO

BUENOS AIRES, 16 (De William Horsey, da United Press) — Uma série de novas buscas e detenções foi efetuada durante a noite de ontem e esta madrugada pela polícia, continuando suas pesquisas para sufocar totalmente a conspiração contra o govêrno, cujo descobrimento foi anunciado ontem. Enquanto a capital voltava hoje à normalidade, depois das desordens da noite de ontem, a polícia continuava mantendo completo silêncio sôbre as investigações. Mas extra-oficialmente se soube que as buscas e detenções continuaram na noite de ontem e que foram descobertos os três grupos de conspiradores mencionados no comunicado de ontem.

A polícia declarou esta manhã que não dará mais informação antes de uma entrevista aos jornais que deverá conceder, amanhã, o ministro do Interior, sr. Oscar Labrieu, mas revelou que já se encontram detidas 55 pessoas, inclusive civis e chefes e oficiais reformados do exército e da marinha.

Extra-oficialmente se disse que o primeiro grupo de conspiradores era dirigido pelo capitão reformado da Marinha, Reinaldo Tetamanti, supostamente encarregado de adquirir armas para entregá-las a 3 sacerdotes. Nos círculos policiais se disse que êsses sacerdotes são os padres José Brin, José Sanchez Guerra e Atilio Rivier, todos os quais seguem cursos de teologia superior no Seminário de Sam Miguel.

Nesse Seminário, segundo os mesmos círculos, se encontrou grande quantidade de material sedicioso impresso.

No primeiro dêsses ataques, foi morto a bala o jovem policial Raul Barrionuevo, casado

(Conclui na 3.ª pág., 1.ª coluna)

Aplicação do Convênio Argentino-Brasileiro

BUENOS AIRES, 16 (A. F. P.) — Conferenciaram ontem à noite com as autoridades econômicas argentinas, os membros da missão comercial brasileira presidida pelo sr. Correia do Lago, e que chegou a esta capital dia 13 do corrente para estudar a aplicação do convênio argentino-brasileiro. Informou-se que as negociações recomeçarão no dia 18.

NASHVILLE, Tennessee — A Fundação Cordell Hull, que concede bôlsas de estudos a universitários latino-americanos, elevou seus fundos de 100.000 para 10.000.000 de dólares. O governador de Tennessee, Frank G. Clement (ao centro), aceitou a designação de diretor-nacional da instituição. Vêem-se a sua direita, o sub-diretor, R. S. Hecht, e a esquerda, o presidente da Fundação, A. E. Hegewisch. (Radiofoto U. P.)

PRETENDE A COLÔMBIA DAR AJUDA À BOLÍVIA

INCREMENTO DA PRODUÇÃO DE CAFÉ

BOGOTA, 16 (U. P.) — A Colômbia poderia prestar eficaz ajuda à Bolívia, no incremento de sua produção cafeeira, declarou o chanceler boliviano, Antônio Guevara Arce, que integra a comitiva do presidente Paz Estensoro.

Interrogado sôbre a possibilidade de estabelecer um intercâmbio comercial entre a Colômbia e a Bolívia, disse que a considerável experiência da Colômbia no cultivo do café poderia traduzir-se em positiva ajuda para buscar o aumento da produção de seu país, que apenas produz agora o café que consome.

Guevara Arce recordou que a sucursal do Banco Popular da Colômbia, em La Paz, fêz um elevado empréstimo a essa municipalidade, para a construção de seu aqueduto. Acrescentou que a cooperação econômica poderia ampliar-se consideràvelmente, e que a cooperação dos países americanos no campo econômico é um dos objetivos visados pelo govêrno boliviano.

O presidente Paz Estensoro cancelou, à noite passada, no último minuto, a entrevista coletiva que concederia à imprensa às 19 horas. O visitante fêz saber aos jornalistas que os receberia amanhã, às 18h30m, e que, nessa ocasião, confiava poder manifestar suas impressões sôbre a Colômbia.

SIM... OS JUROS SÃO OS MESMOS... porém a
conta MISTA
DO BANCO OLIVEIRA ROXO *
lhe possibilita
maior rendimento
maior comodidade
* Com estrito observância das taxas fixadas pela SUMOC
SEGURANÇA ABSOLUTA
sob a mesma direção
há 45 anos
BANCO OLIVEIRA ROXO
Rua Miguel Couto, 1 ao lado da rua da Ouvidor

Crônica de Joel Silveira

BRASIL

«SÃO PAULO, 13 (M) — São Paulo vive dias de verdadeira calamidade em virtude da falta d'água.

No centro, o problema é catastrófico. São centenas de restaurantes, bares, «lunchs» e cafés a pretender cozinhar, lavar pratos, panelas, xícaras, enfim, milhares de peças de louça. Mas lavar, como, senhor? Se não há água!

Em um dos mais frequentados restaurantes do centro, o repórter encontrou, na pia para uso dos fregueses, uma pedra de gêlo. Sim, o freguês esfregava as mãos no gêlo, esfregava-as num pedaço de papel e, pronto — lavou as mãos.

Carros-pipa da Prefeitura sugam, gulosamente, a pouca água nos hidrantes, levando-a com tanto cuidado como se carregassem outro líquido para os hospitais e casas de saúde, onde são feitos verdadeiros prodígios para se remediar a situação».

• • •

«A Universidade de São Paulo diplomou, em 1954, 1.185 alunos, dos quais 364 advogados, 175 professôres, 168 farmacêuticos e dentistas, 154 engenheiros, 104 técnicos em higiene e saúde, 81 médicos, engenheiros agrônomos, 24 arquitetos, 17 enfermeiras, 12 veterinários, 28 economistas. Dos institutos de ensino superior que integram a Universidade de São Paulo o mais antigo é a Faculdade de Direito, fundada em 1827 e o mais jovem (dos que diplomaram profissionais no ano passado) é a Faculdade de Arquitetura e Urbanismo, criada em 1948. Três dos estabelecimentos da Universidade ainda não formaram nenhuma turma. São êles: a Faculdade de Medicina de Ribeirão Prêto, fundada em 1952; a Escola de Enfermagem, anexa à Escola anteriormente mencionada, em 1953, e a Escola de Engenharia de São Carlos, também criada em 1953. Até o ano passado a Universidade de São Paulo diplomou 25.710 alunos, sendo 13.704, ou seja, mais de 50%, bacharéis em Direito».

• • •

«Ao tempo da famigerada CEXIM, o «Correio da Manhã», após ouvir o comandante do Corpo de Bombeiros, publicou diversas reportagens nas quais teve o cuidado de relacionar todo o material e equipamento necessários pedidos pela Corporação àquele órgão do govêrno, mas que fôra criminosamente engavetado sob a alegação fria e burocrática de falta de divisas, embora concedesse licenças de importação de privilégios com falta de divisas e tudo».

• • •

«Outro ponto importante da exposição do sr. Alencastro Guimarães: A Estrada de Ferro Leste Brasileiro atravessa uma situação dificílima. Sua situação material a reduz pràticamente ao leito da estrada, aos edifícios e ao pessoal. O que resta disso em matéria de ferrovia é apenas o título. E devido a êsse estado precário — a ferrovia não tem locomotivas eficientes nem vagões — o Brasil não pode exportar o magnésio de uma das mais ricas jazidas do mundo, existente no Município de Contendas. «Tão grave é a situação que esta apresenta um aspecto entristecedor», disse o ministro. E mais: foi construído um trecho ferroviário de 600 quilômetros de extensão, entre Montes Claros, Minas Gerais, e Contendas, também em Minas. Mas para êsse trecho — que faz a ligação entre a Estrada de Ferro Central do Brasil com a Leste Brasileiro — não foi adicionado um único vagão ou uma única locomotiva. Em consequência o transporte de minérios é feito em caminhões, paralelamente a essa estrada que custou aos cofres públicos oitocentos milhões de cruzeiros!».

• • •

As quatro notícias transcritas acima e publicadas numa mesma edição de um jornal (o «Correio da Manhã») de ontem, não dão um retrato perfeito do Brasil de hoje, onde a desídia dá o braço ao bacharelismo e vão os dois de estupidez em estupidez e de calamidade em calamidade?

NA CÂMARA MUNICIPAL

• RECURSOS MUNICIPAIS PARA OS BOMBEIROS
• NOVAS MANIFESTAÇÕES CONTRA O GOLPE
• CIENTISTAS ESTRANGEIROS SERÃO RECEPCIONADOS HOJE

O SR. R. MAGALHÃES Júnior estranhou, na sessão de ontem da Câmara Municipal, o fato de o órgão oficial que publica as atas da Casa não estar em condições de imprimir os Anais, que foram, em concorrência pública, entregues a uma emprêsa particular, localizada fora do Distrito Federal. Acontece, porém, que a Imprensa Nacional está encadernando a biblioteca particular do sr. Juscelino Kubitschek, composta de mais de 3 mil volumes, e na qual, aliás, não há um sequer que trate de medicina. Registraram-se novas manifestações contra a idéia do golpe, defendida pelo sr. Carlos Lacerda, na Câmara dos Deputados, e pelos srs. Raul Brunini, Gama Filho e Wilson Passos, «satélites mentais» daquele na Câmara local, no dizer do sr. R. Magalhães Júnior. O sr. Couto de Sousa, do PSD, condenou-a com veemência, recebendo apartes de aplauso do sr. Magalhães Júnior. Salientou o orador a atitude do cardeal d. Jaime de Barros Câmara em prol da continuidade democrática e afirmou que as classes armadas estão unidas e saberão respeitar os resultados das urnas.

Contrário, também, à tese golpista, pronunciou-se o sr. Arnaldo Nogueira, da UDN, que citou trecho do artigo publicado neste jornal pelo sr. Gustavo Corção em defesa das instituições democráticas, no que foi apoiado pelo sr. Gladstone Chaves de Melo. Tanto o sr. Arnaldo Nogueira como o sr. Couto de Sousa receberam prolongada salva de palma de seus pares.

Mais tarde, fêz o sr. Wilson Passos, finalmente, a leitura do discurso do sr. Carlos Lacerda, pronunciado no Clube da Lanterna.

Foi objeto, ainda, de discussões, o incêndio do «Vogue». Lamentou o sr. Arnaldo Nogueira o ocorrido, observando a falta de aparelhamento do Corpo de Bombeiros. O sr. Magalhães Júnior disse que as construções não são devidamente examinadas pelos engenheiros municipais e citou um exemplo ao lado da própria Câmara, onde está funcionando o Hotel Rex. Ali há um cinema, com material inflamável e que pode ser destruído, como o «Vogue», em poucas horas. Mostrou a necessidade de escadas de emergência que podem ser colocadas nos edifícios já construídos.

A pedido do sr. Frederico Trota e do sr. Telêmaco Maia, o sr. Aníbal Espinheira, presidente ocasional, entendeu-se com o prefeito no sentido de ser liberada a verba de 5 milhões de cruzeiros, consignada no orçamento, para aparelhar o Corpo de Bombeiros. O sr. Mourão Filho apresentou indicação à Comissão de Finanças, para a inclusão no próximo orçamento de 20 milhões em favor daquela corporação para aquisição de material de combate ao fogo. Proposição no mesmo sentido foi consubstanciada em projeto de lei do sr. Gama Filho, para o qual foi requerida urgência.

Outro projeto do sr. Mourão Filho determina que não será permitida a construção de prédios de mais de dois andares sem estarem êles providos de escada de emergência, de material incombustível.

Foi aprovado requerimento do sr. Domingos Dângelo para que a primeira parte do expediente de hoje seja dedicada à recepção dos cientistas estrangeiros componentes do 1º Congresso Panamericano de Reumatologia.

Para construção, na praça 11 de Junho, do Panteon da Música Brasileira, o sr. Odilon Furtado apresentou projeto destinando a verba de 5 milhões de cruzeiros.

Finalmente, em prorrogação, iniciou-se a votação do projeto de resolução da Comissão Diretora, dispondo sôbre a situação do funcionalismo da Casa, que será equiparado ao do Senado para efeito de vencimentos, coloca em disponibilidade o diretor geral da Secretaria, sr. Artur Massena, e extingue aquêle cargo. Vários destaques foram aprovados juntamente com as duas primeiras emendas. Hoje, prosseguirá a votação, se houver «quorum».

Por solicitação da sra. Ligia Bastos, foi discutido, em primeiro turno, o projeto nº 720, de 52, que institui 300 bôlsas escolares em benefício de estudantes pobres que alegarem falta ou insuficiência de recursos e comprovarem capacidade para frequentar escolas superiores.

RETROSPECTO DA CALAMIDADE

Elevação dos Preços em Consequência da Inflação

AMARGA EXPERIÊNCIA À QUAL NOSSO POVO SE DEIXOU LEVAR

Impossível a Volta à Mistificação

O CUSTO DA VIDA, ou seja, a elevação dos preços, é função quase exclusiva da inflação. Já vimos como foi amarga a experiência do povo, no capítulo do custo da vida, quando ingênuamente se deixou levar pelas mirificas promessas do candidato eleito em outubro de 1950 e empossado em janeiro de 1951. Êsse mesmo candidato governara durante quinze anos — de 1930 a 1945. Exceção feita de breve interregno constitucional (1934-1937), dirigira o país a seu talante. Agora vejamos: ao galgar o poder, em 1930, o total do papel-moeda em circulação era de 2.842.151 contos de reis — ou, em cruzeiros, 2.842 milhões de cruzeiros desprezada a casa dos milhares. Pois bem: quinze anos depois, ao deixar o govêrno, em 1945, aquele total se elevara a 17.535 milhões de cruzeiros. Em 1951, ano em que regressara ao Catete, o meio circulante era de 35.319 milhões de cruzeiros. Vale dizer que o sr. Getúlio Vargas tomou posse em janeiro e o total mencionado se refere a dezembro, isto é, onze meses depois. Havia o ex-ditador garantido, na campanha eleitoral, que faria estagnar a onda inflacionária.

Ao contrário disso, o que se viu foi o recrudescimento da inflação em têrmos aterradores. Em 1954, após menos de quatro anos, a massa de papel-moeda em circulação beirava 60 bilhões de cruzeiros — .... 59.041 milhões, em cifras exatas.

Ano a ano, fêz-se sentir a progressão em ritmo crescente. Acompanhem os leitores: de 1951 a 1952, 3|963 milhões de cruzeiros a mais; de 1952 a 1953, 7.722 milhões; e, de 1953 a 1954, 12.037 milhões. O governante de quem pretendem ser continuadores os atuais candidatos Juscelino Kubitschek, João Goulart, Ademar de Barros e Danton Coelho, lançou à circulação, em menos de quatro anos de govêrno, 23.722 milhões de cruzeiros.

Aí está explicado o motivo pelo qual o custo da vida tanto cresce. Os pobres, todos os que vivem de salários fixos, enfim, tiveram de sofrer, na própria carne, os efeitos dessa enchente de papel-moeda, fruto dos desacertos e, pior ainda, das manobras dos negociatas que melhor clima jamais encontrariam que o vigorante até agôsto do ano passado para sua livre e deletéria ação.

Pois, é nesse mesmo clima de mistificação e abusos que pretendem remergulhar o país os srs. Kubitschek, Goulart Ademar e Danton Coelho, cujo título com que se apresentam ao eleitorado é o de que foram e continuam a ser discípulos e herdeiros políticos do chefe desaparecido.

Entregues na TV-Rio Ontem as Bôlsas de Estudo Ducal

REALIZOU-SE, ontem, às 19h45m, no palco da TV-Rio, a entrega das bôlsas de estudo aos vencedores do concurso «Dia do Papai», instituído pelas Lojas Ducal em colaboração com o «Diário de Notícias».

Estiveram presentes ao ato o prof. Armando Hildebrand, diretor do Ensino Secundário e representante do ministro da Educação; prof. Cândido Mota Filho; professôra Maria Junqueira Schimidt, diretora do Departamento de Educação Complementar da Prefeitura e representante do secretário de Educação, prof. Haroldo Lisboa da Cunha; professôras Adventr de Sousa Lima, chefe do serviço de Orientação e Assistência da Diretoria do Ensino Secundário; e Herminia Basile Nogueira da Silva, que integram a banca examinadora, juntamente com o prof. Eurico L. Cabral; sr. Almir Dantas, diretor do Departamento de Publicidade do «Diário de Notícias», sr. Frederico de Carvalho, representante das Lojas Ducal, diretores, professôres, famílias dos alunos vencedores e um redator desta seção.

BANCO NACIONAL DO DESENVOLVIMENTO ECONÔMICO

Concurso para provimento em cargos da classe inicial da carreira de ASSISTENTE TÉCNICO do B. N. D. E.

EDITAL

De acôrdo com a escala aprovada pela Banca Examinadora, faço público, para conhecimento dos interessados, que as provas do concurso acima referido serão realizadas no corrente mês, obedecendo à seguinte escala:

DIAS	HORÁRIOS	PROVAS
20	13h	— Desenho — Seção C — Desenho Topográfico e cartográfico — Item a — (Material: esquadros, transferidor, régua milimetrada, lápis, borracha, tinta nanquim, tira-linhas e tábuas para cálculos das coordenadas).
21	8h	— Desenho — Seção C — Desenho Topográfico e Cartográfico — Item b — (Material: os citados no item a).
20	13h	— Desenho — Seção D — Desenho Figurado — Item a (Material: borracha de boa qualidade para desenho e 1 coleção de lápis de côr de 1ª qualidade).
21	8h	— Desenho Seção D — Desenho Figurado — Item b (Material: borracha para desenho, lápis para desenho graduado 4-B).
22	18h	— Desenho — Seção A — Desenho de Construção Civil — Item a — (Material: régua Tê de 1 metro, par de esquadros, compassos para lápis e nanquim, lápis de desenho, borracha, tira-linhas ou caneta Graphos, escala 1:100).
23	18h	— Desenho — Seção A — Desenho de Construção Civil — Item b — (Material: os citados no item a).
22	18h	— Desenho — Seção B — Desenho de Máquinas — Item a — (Material: lápis de dureza H, F, HB, borracha para lápis, escala de precisão, 1 par de esquadros (45º e 60º), régua Tê e compasso).
23	18h	— Desenho — Seção B — Desenho de Máquinas — Item b — (Material: tinta nanquim preta, borracha para nanquim, compasso para nanquim, régua Tê, par de esquadros, penas «Speedball» o equivalente de números B-3-B5, penas comuns, canetas para penas).
24	18h	— Matemática e Prática de Engenharia — Itens I e b.
25	18h	— Matemática e Prática de Engenharia — Item II (Material: lápis, escala e esquadros).
26	18h	— Desenho — Matemática e Geometria aplicada ao Desenho. (Material: lápis, estojo, esquadros e régua com escala).
29	19h30m	— Administração Geral (2ª parte — Dissertação).
30	19h30m	— Direito (2ª Parte — Dissertação).

2. As provas de Administração Geral (2ª Parte — Dissertação) e a de Direito (2ª parte — Dissertação) serão realizadas nos Cursos de Administração do DASP (Av. Almirante Barroso, 81 — 2º andar) — e, as demais, na Escola Nacional de Belas Artes (entrada pela rua Araújo Pôrto Alegre).

3. Os candidatos deverão comparecer munidos do material citado em cada prova, permitindo-se-lhes o uso de régua de cálculo.

Rio de Janeiro, em 16 de agôsto de 1955

(ROBERTO DE OLIVEIRA CAMPOS)
Diretor-Superintendente

Inaugurado o IV Salão Nacional de Arte Moderna

O IV Salão Nacional de Arte Moderna, organizado pela Comissão Nacional de Belas Artes, foi inaugurado, ontem, às 17 horas, no edifício do Ministério da Educação. Compreende a mostra seções de Arquitetura, Escultura, Pintura, Desenho, Artes Gráficas e Artes Decorativas. A seção de pintura é a mais ampla, com 250 peças sôbre os mais variados gêneros e tendências artísticas. Segue-se, em importância, a de escultura, que reune 26 trabalhos. A seção de Arquitetura conta apenas com um trabalho, um projeto de monumento denominado «Prisioneiro Desconhecido». Afora os prêmios menores, os artistas expositores concorrem a dois prêmios maiores de viagem, sendo um ao estrangeiro, pelo período de dois anos, com ajuda de 300 dólares mensais, e outro de viagem ao país. O salão terá a duração de um mês.

ENCONTRO MATINAL

O INCÊNDIO

Eneida

OLHO os retratos dos jornais: uma mancha escura destacando-se no vazio, é o corpo de um homem que se arremessou no espaço; escombros falam de salões onde houve música e risos. Leio que um casal morreu abraçado: acabara de casar e no dia seguinte a moça faria anos. Se haviam misturado seus corpos para viver quiseram tê-los assim para morrer. Um moço jornalista jogou-se do alto como um pássaro; precisava viver, tinha mulher e filhos e morreu estatelado na calçada. O fogo subindo as escadas, rapidamente, atingindo andares, varrendo, usando da fumaça para maior êxito na sua subida macábra. O homem francês não mais voltará para sua pátria tão bela, onde uma espôsa e crianças louras e coradas estavam à sua espera. Deve ser muito triste contar para os pequeninos, que o pai morreu num incêndio. O jovem cantor viera aqui buscar a fama e como fôra aplaudido, voltaria agora à sua pátria com outra fôrça: vitórias ajudam vitórias. Estava marcada para o dia seguinte sua volta ao lar; esperou muito, esperou em vão uma corda, uma escada, qualquer coisa que lhe permitisse viver. Cinco mortos; apenas um sobrevivente para contar que seu enorme sangue frio, sua presença de espírito, que foi coragem, deulhe o direito de continuar vivendo.

A cidade esqueceu suas mágoas e preocupações; nos ônibus e nos bondes, em qualquer ponto de jornais, o carioca está comentando ou olhando o noticiário, vivendo, com tristeza e solidariedade, a tragédia que naquela tarde de domingo enlutou todos os nossos corações. Um prédio que ontem era alegre, muito alegre, é hoje uma carcaça de olhos vazios, negra, nua, pardieiro e túmulo, que deve desaparecer imediatamente para não deixar em nossos corações, a todo momento, a lembrança de tão grande tragédia.

Leio mais: foram heróis os cozinheiros do Vogue; os pequenos empregados também e nossos amigos, os bombeiros, tão acusados sempre, lá estavam, talvez não tão aparelhados quando mereciam e deviam, mas naquele glorioso afã de sua profissão. Podemos estar certos de que, se êles não mais fizeram, foi porque não o puderam.

Nossa profunda mágua diante desse acontecimento, não nos deve fazer esquecer que aquêle prédio estava há muito tempo condenado e que a Prefeitura deve fiscalizar, afastando pistoleiros e padrinhos, para que nesses caixotes chamados arranha-céus, nos quais vive uma grande parte da população carioca, seja levado em conta as escadas de serviço, que não existem em todos os prédios e que, em muitos dêles são estreitas, encaracoladas, dificilmente capazes de ajudar uma fuga diante de uma tragédia. Há um ditado que define situações: «Depois da porta arrombada, trancas de ferro». Que nos dêem trancas de ferro contra a morte inesperada, agora que estamos com as portas arrombadas e os cinco cadáveres mostram-nos o perigo e a tragédia, que é um incêndio, para os moradores de apartamentos.

Especialmente
PARA A EMISSORA ESPECIALIZADA DA ORGANIZAÇÃO VICTOR COSTA
RAYMUNDO LOPES ESCREVEU
O Preço do Ódio
UMA NOVELA QUE É UMA ADVERTÊNCIA!
SEGUNDAS, QUARTAS E SEXTAS-FEIRAS ÀS 13,30 H.
Grande "cast" de Rádio Teatro!
Rádio Mundial
GENTILEZA DE
CASA SÃO JOÃO-MÁQUINAS
RUA DA MATRIZ - 117 - SÃO JOÃO DE MERITY

GRANDE HOTEL
LAMBARÍ

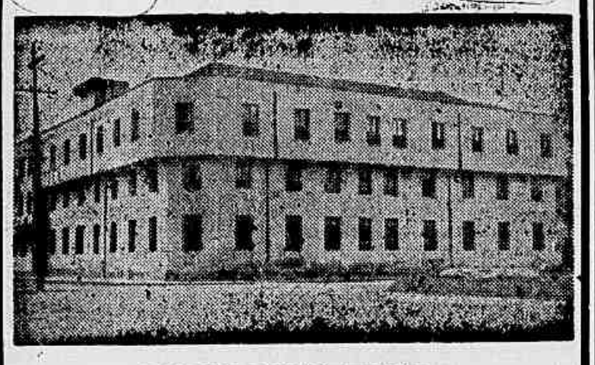

DIARIAS COM REFEIÇÕES:
1 pessoa Cr$ 140,00 — 2 pessoas Cr$ 260,00
Informações e reservas: Edifício Rex — 5º andar — Sala 501 — Telefone: 22-8554.

VENEZIANAS CONTINENTAL

ORÇAMENTOS SEM COMPROMISSO
PRAIA S. CRISTOVÃO, 187
TEL 48-2047

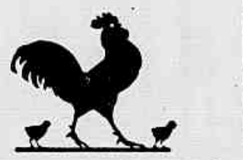

avevita
RAÇÕES PRENSADAS
MOINHO FLUMINENSE S. A.
R URUGUAIANA, 118 - LOJA
Tel. 43-3906 - Rio de Janeiro

COMPRO 1 PIANO
32-3857
Pagamento à vista — mesmo que necessite consêrto não faço questão de preço e nem de — marca. —

A
Livraria José Olympio Editôra
fundada em São Paulo em 1931 e transferida para o Rio em 1934, comunica que sua seção de LIVRARIA (venda avulsa), instalada há 22 anos à Rua do Ouvidor, 110, interromperá temporàriamente suas atividades a partir de 30 de setembro próximo, voltando a funcionar no MESMO LOCAL logo que esteja concluída a construção das lojas do novo edifício que ali será levantado. As seções EDITÔRA e CREDIÁRIO, bem como o DEPÓSITO, continuarão a funcionar em suas instalações atuais:
Praça 15 de Novembro, 20, 2.º
TELEFONE: 43-5773
E
Rua Evaristo da Veiga, 136
TELEFONE: 42-7685

COMPANHIA COLONIAL DE NAVEGAÇÃO
LISBOA
(Única Companhia Portuguêsa na linha da América do Sul)

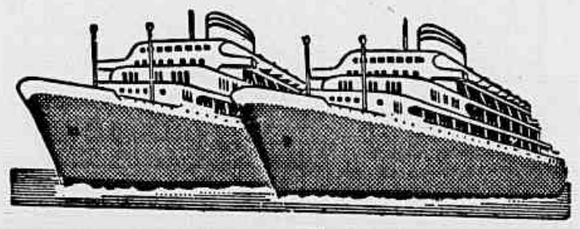

O MODERNO TRANSATLÂNTICO PORTUGUÊS
VERA CRUZ
Partirá em 12 de Setembro para:
SANTOS - MONTEVIDÉU e BUENOS AIRES
Partirá em 21 de Setembro para:
SALVADOR - RECIFE - LAS PALMAS - FUNCHAL - VIGO e LISBOA
OUTRAS SAÍDAS:

PARA O RIO DA PRATA		PARA A EUROPA
VERA CRUZ	24 de outubro	2 de novembro
VERA CRUZ	2 de dezembro	11 de dezembro

O máximo luxo e confôrto em tôdas as classes
Reserva de lugares em tôdas as AGÊNCIAS DE VIAGENS E TURISMO
e nos Agentes Gerais:
COMPANHIA COMERCIAL E MARÍTIMA S. A.
Avenida Rio Branco n.º 4-B — Telef. 23-2930
RIO DE JANEIRO
onde se atenderão todos os passageiros e se prestarão informações sôbre eventual falta de lugares.

MUSICAL LÓIDE AÉREO
HOJE, ÀS 22,05, PELA RÁDIO NACIONAL
OFERTA DA NOSSA EMPRÊSA BRASILEIRA DE TRANSPORTES

De R. Magalhães Junior

POLÍTICA BIFRONTE

JÁ' fiz muitas restrições, em várias oportunidades, à conduta do sr. Flôres da Cunha, mas isso não me impede de proclamar que o velho político do Rio Grande do Sul tem inteira razão na questão que suscitou, há dias, dentro da UDN. Afirmaram-lhe que o brigadeiro Eduardo Gomes se teria solidarizado com o discurso golpista do general Canrobert Pereira da Costa, quase candidato do POT em 1950, violentamente atacado por Carlos Cavalcanti nessa oportunidade, e quase candidato do general Dutra, quase candidato do sr. Ademar de Barros e quase candidato do PR em 1955.

A estranheza era natural, porque são conhecidas as ligações do brigadeiro com a UDN, que nasceu à sombra do seu nome e de que foi duas vêzes candidato, porque se trata de um ministro de Estado, e, ainda, porque, em 1950, durante sua campanha eleitoral, dissera: "Nunca mais a bandeira do Brasil se levantará para cobrir um govêrno de exceção." Parece que houve abuso ou confusão na afirmativa, segundo já noticiou a imprensa. Mas o sr. Flôres da Cunha quer um pronunciamento direto do brigadeiro sôbre o assunto.

Esse episódio mostra que o sr. Flôres da Cunha, que sentiu, na sua carne, as injúrias da ditadura, exilado, prêso, perseguido, não deseja viver sob o governicho dos insensatos que pregam o golpe. Homem de atitudes definidas, o sr. Flôres da Cunha pode ter défeitos, mas nunca teve o do bifrontismo. Sempre falou claro, sem rebuços, sem dissimulações. Entretanto, há evidentemente dentro da União Democrática Nacional casos notórios de bifrontismo, que estão a exigir uma severa interpelação dos seus órgãos partidários. Se a União Democrática Nacional tem um candidato à Presidência da República e outro à Vice-Presidência, a obrigação de cada um de seus militantes é trabalhar firme e decididamente pela vitória dêsses candidatos. Se um deputado da UDN, no rádio, na televisão, na tribuna, no parlamento, ou num vespertino qualquer, em vez de acentuar as qualidades daqueles candidatos, prega o derrotismo, o regime de exceção, o govêrno de fôrça, a abrogação da Carta Magna, — é evidente que se trata de um corpo estranho dentro do partido, de um rebelde, de um indisciplinado, para o qual não pode haver contemplação. Um partido com responsabilidades, com senso de disciplina, com consciência cívica, não pode deixar de proceder contra êsse rebelde, expulsando-o dos quadros partidários, ou, quando menos, suspendendo-o e advertindo-o. Principalmente quando investe contra o próprio partido, chamando-o de "estuário heterogêneo", dizendo que só teve um papel a preencher há dez anos atrás e que, há dez anos, "ficou sem assunto".

Na bancada da Câmara de Vereadores, pode-se afirmar que a UDN, de nove membros que possuia, só tem na verdade sete. Dois não obedecem à liderança partidária, mas à inconsciência golpista, colocando-se frontalmente contra as deliberações públicas do partido, sem que tivessem pedido demissão de suas fileiras, nem restituido os mandatos, de que se investiram.

Tudo isso é triste, porque atinge a própria UDN como partido e há de feri-la, fundamente, desagregando-a, se um corretivo não fôr aplicado. Os partidos que lançaram a candidatura do general Juarez Távora à Presidência da República, antes que a UDN viesse também a adotar essa candidatura, não o fizeram como um ato de leviandade, mas com o maior fervor cívico, ingressando numa campanha com o mais vivo empenho e o maior entusiasmo. Dentro daqueles partidos não existe bifrontismo. E não podem êles compreender que a UDN fique a duas amarras: morna na campanha em favor de Juarez Távora e Milton Campos, e complacente para com os assanhados golpistas, que pregam a abstenção, que querem desmoralizar o pleito, levar a descrença ao eleitorado e chegar, por via de conseqüência, a um resultado anti-democrático. Os democratas sinceros, os que crêem no voto, os que lutaram e ainda lutam para que a nação viva num clima de ordem, de liberdade, de garantias, estão na obrigação de exigir um pronunciamento claro e definido da UDN.

Grande Comício Hoje em S. Cristóvão Pró Juarez Távora e Milton Campos

FALARÃO OS CANDIDATOS DA F. R. N. E O GOVERNADOR JÂNIO QUADROS

DE REGRESSO DA VITORIOSA EXCURSÃO AO SUL

CHEGARAM ontem ao Rio, de regresso da excursão, iniciada no dia 9, ao Rio Grande do Sul, Santa Catarina e Paraná, os srs. Juarez Távora e Milton Campos, juntamente com sua comitiva de representantes de partidos e jornalistas cariocas. O sr. Jânio Quadros, que participara da excursão, ficou ontem em São Paulo, de ontem virá para esta capital a fim de participar do comício marcado para hoje no Campo de São Cristóvão. Os candidatos da Frente de Renovação Nacional foram recebidos no Aeroporto Santos Dumont, às 13 horas, pelo senador Juraci Magalhães e outros líderes da campanha. Compunham a comitiva carioca os srs. senador Domingos Velasco, que regressara anteriormente, de Pelotas; Osório Borba e vereador Dias Lopes, membros, respectivamente, do diretório nacional e do diretório regional do Partido Socialista Brasileiro; o capitão da F.E.B. José Alves Marcondes, dirigente do PDC de Mato Grosso; os escritores Milor Fernandes (Vão Gôgo) e Fernando Sabino; os jornalistas Henrique Xavier, enviado especial do «Diário de Notícias», e Jânio Freitas, do «Diário Carioca», e outros.

Nos dois últimos dias da excursão, os candidatos da F.R.D. e os que os acompanhavam, encerrando a verdadeira maratona em que visitaram 25 cidades, realizaram comícios em Erechim (R.G.S.) Pôrto União e Joaçaba (Santa Catarina) Maringá e Jacarèzinho (Paraná), com o mesmo êxito excepcional obtido nas cidades gaúchas.

Em Joaçaba, participou do «meeting» o deputado Jorge Lacerda, candidato udenista ao govêrno do Estado. Numa etapa da viagem, viajou na comitiva o governador do Paraná, sr. Oliveira Franco.

DEBATE NA ASS. DOS SERVIDORES CIVIS

Às 17h30m de hoje, o sr. Juarez Távora será recebido na Associação dos Servidores Civis do Brasil, à rua Pedro Lessa, 38, 2º andar (edifício do IPASE).

O candidato da Renovação Nacional debaterá com os líderes da classe os problemas do funcionalismo.

ENTREVISTA COLETIVA DO SR. JANIO

O governador de São Paulo dará hoje, às 17h30m, na Associação Brasileira de Imprensa, uma entrevista coletiva à imprensa escrita e falada.

NA CHEFIA DA COMISSÃO INTERPARTIDARIA

O sr. Jânio Quadros assumirá hoje a chefia efetiva da Comissão Interpartidária da Frente de Renovação Nacional. Antes de seguir para Mato Grosso, em companhia dos candidatos da Frente de Renovação Nacional, o sr. Jânio Quadros reunirá a Comissão, em sessão especial, com a presença de todos os seus membros, inclusive os srs. Juarez e Milton Campos, a fim de assentar medidas relacionadas com o pleito de 3 de outubro.

FISCAIS PARA AS ELEIÇÕES

A Frente de Renovação Nacional apela para os brasileiros no sentido de que dêem sua cooperação aos trabalhos de fiscalização do pleito de 3 de outubro e apuração dos votos. Os candidatos a fiscais das eleições deverão dirigir-se à sede do Comitê Regional do Distrito Federal, rua Álvaro Alvim, 31, sobreloja, das 9 às 22 horas, diàriamente, a partir do dia 20 do corrente. Aulas serão ministradas aos candidatos durante o mês de setembro, das 19 às 21 horas, no auditório da UDN (rua México, 3, 4º andar).

Transferência da Sede da Cia. Vale do Rio Dôce

O presidente da República autorizou, ontem, nos têrmos de uma solicitação do presidente da Companhia Vale do Rio Dôce, fôsse debitado ao Fundo de Melhoramentos e Desenvolvimento da Zona do Vale do Rio Dôce e custo de obras com abastecimento e tratamento dágua na cidade de Itabira, para onde deverá ser transferida a sede daquela sociedade de economia mista.

As obras referidas orçarão em nove milhões de cruzeiros, conforme contrato celebrado entre a Companhia Vale do Rio Dôce, o Serviço Especial de Saúde Pública e a Prefeitura de Itabira.

Ao Fundo de Melhoramento a que se refere, a Companhia atribuiu, no balanço de 1954, os recursos da ordem de 90 milhões.

Construção da Rodovia Coronel Oviedo-Pôrto Presidente Franco

Nos têrmos da lei do Congresso, ontem sancionada pelo presidente da República, o Poder Executivo foi autorizado a aplicar os créditos decorrentes do empréstimo efetuado pelo Banco do Brasil ao Banco da República do Paraguai, em junho de 1942, na construção da rodovia Coronel Oviedo-Pôrto Presidente Franco. Estabelece, ainda, o diploma legal que na construção da rodovia, em bases a serem acordadas entre os dois governos, serão igualmente aplicadas as somas já depositadas na Agência do Banco do Brasil, em Assunção, a título de resgate de obrigações do referido empréstimo já vencidas.

O Tesouro Nacional assumirá para com o Banco do Brasil as responsabilidades decorrentes da nova lei.

O Grande Comício de Hoje

No Campo de São Cristóvão, realizar-se-á hoje grande comício, iniciando-se às 20 horas. O general Juarez Távora, que há pouco mais de um mês iniciara sua campanha nesta capital com uma excursão a tôda a zona rural, terá novo contacto com o povo desta capital, expondo os pontos principais de sua plataforma, e abordando, especialmente, os problemas dos trabalhadores.

Pela primeira vez falarão aos cariocas, em praça pública os srs. Milton Campos e Jânio Quadros.

Entre os demais oradores, estarão o líder sindical metalúrgico Ivaltino Pereira, do PSB, e um representante dos estudantes.

NOVAMENTE NO RIO

Regressaram ontem ao Rio, chegando ao Aeropôrto Santos Dumont às 13 horas, os srs. Juarez Távora e Milton Campos, que realizaram, em avião da Cruzeiro do Sul, uma excursão de sete dias por numerosas cidades gaúchas, catarinenses e paranaenses. Na gravura, os candidatos da F.R.N. entre alguns dos correligionários que o receberam no Aeropôrto

REESTRUTURAÇÃO DE CARGOS E FIXAÇÃO DE VENCIMENTOS

Comissões da Câmara dos Deputados

VOLTOU a reunir-se ontem a Comissão de Serviço Público Civil da Câmara dos Deputados, que tomou conhecimento do relatório da subcomissão nomeada para estudar o projeto do govêrno, relativo à reestruturação de cargos e fixação de vencimentos do Serviço Público Federal. Opinando sôbre as 488 emendas apresentadas ao projeto, propôs a subcomissão sejam rejeitadas 206, aprovadas 95, consideradas prejudicadas 171. Figuram entre as retiradas e as mandadas constituir projetos em separado 16. Afora essas a subcomissão propôs mais 12 emendas, tendo a comissão decidido mandar, preliminarmente, publicar o relatório em avulsos, para melhor estudo e oportuna deliberação.

Nos têrmos de parecer favorável do sr. Ultimo de Carvalho, a Comissão manifestou-se pela aprovação do projeto que dispõe sôbre as carreiras de contínuo e servente do Tribunal Eleitoral de Minas Gerais.

COMISSÃO DE CONSTITUICAO E JUSTICA

Por essa Comissão foi reiniciado o exame do projeto do Senado, que institui a cédula oficial, nas eleições majoritárias, a respeito do qual já se manifestara favoràvelmente o relator, sr. Nestor Duarte. Em face de pedido de vista do sr. Croaci de Oliveira, a votação da matéria foi adiada.

COMISSÃO DE ECONOMIA

Aprovou, essa Comissão, substitutivo do sr. Daniel Dipp, ao projeto que proíbe a importação de automóveis de luxo, durante 5 anos, considerando como tais os de pêso superior a 1.800 quilos e custo igual ou superior a 3.000 dólares, no mercado de origem.

INSTALA-SE O I CONGRESSO FLUMINENSE DE MUNICÍPIOS

Hoje, em Niterói, Início do Conclave

EM Niterói, instala-se hoje o I Congresso Fluminense de Municípios, promovido pela Sociedade Amigos dos Municípios, sob os auspícios do govêrno estadual. Diversos prefeitos do Estado do Rio já acorreram à capital vizinha, para o conclave. Especialmente convidada, a Associação Brasileira de Municípios Estará representada pelo dr. Araújo Cavalcanti, técnico de administração pública e secretário geral que, juntamente com o dr. Francisco Burkinski, presidente da S.A.M., apresentará o projeto da «Operação Rio de Janeiro», projeção local da «Operação Municípios», plano nacional de obras e serviços municipais aprovado no III Congresso Nacional de Municípios.

Entrega de Credenciais

O presidente da República receberá, amanhã, às 16 horas, no Palácio do Catete, em audiência especial, para entrega de credenciais, o novo embaixador da Itália no Brasil, sr. Belasco Lanza D'Ajeta.

DR. ILYDIO SAUER
(Ex-associado do Professor Bacon, de Filadélfia)
INTESTINOS, RETO E ANUS.
CIRURGIA DO APARELHO DIGESTIVO
RUA MARTINS FERREIRA, 60 — (Entre as ruas Voluntários da Pátria e São Clemente) — TELS.: 26-3756 e 45-7556.

LEIA E ASSINE
O ESTADO DE S. PAULO
O MATUTINO DE MAIOR CIRCULAÇAO NO BRASIL
Sucursal no Rio: — Rua da Quitanda, 3 — 9º andar — Grupo 901 — Tels.: 22-4851 e 52-3769.

NO CONGRESSO NACIONAL

FIXAVA PRAZO CONTRA A CONSTITUIÇÃO

VETO APROVADO POR GRANDE MAIORIA

Dispunha o Projeto Sôbre a Rêde Ferroviária do NE

O CONGRESSO Nacional reuniu-se, ontem, no Palácio Tiradentes, para apreciar mais um veto do presidente da República. Incidira o veto sôbre as palavras «até 31 de março», do Art. 12 da Lei n. 2, de 1954, que dispõe sôbre a administração da Rêde Ferroviária do Nordeste.

O artigo estava assim redigido: «Anualmente, até 31 de março, a Rêde Ferroviária do Nordeste encaminhará à Contadoria Geral da República, para publicação com os balanços gerais da União, o Balanço Geral da Receita e Despesa, Ativo e Passivo da Rêde, atinentes à gestão do ano anterior.

RAZÕES DO VETO

As razões invocadas pelo presidente da República esclareceram que a data proposta na lei para a prestação de Contas da Rede não podia prevalecer, por dois motivos principais: primeiro, a lei própria (869, de outubro de 1949) determina que a Contadoria Geral da República apure e julgue as contas da União até 12 de junho, segundo, a Constituição determina em seu art. 87 que o presidente da República apresente suas contas ao Congresso 60 dias após a abertura da sessão legislativa. E como o Tribunal de Contas deve dar parecer sôbre as contas sessenta dias antes, a sessão se inaugura a 15 de março, estava evidente que a data era contra-indicada, mesmo pela impossibilidade de serem cumpridos aqueles dispositivos citados.

A SESSAO

Os trabalhos foram iniciados pelo sr. Carlos Lindeberg, assumindo a presidência, pouco depois, o sr. Nereu Ramos.

O sr. Juraci Magalhães, como 1º secretário, leu a mensagem do Executivo, e o sr. Yukishigue Tamura, relator do assunto, ocupou a tribuna, para declarar-se de acôrdo com o veto e fazer a leitura do relatório da Comissão Mista.

Realizada a votação, o veto foi mantido por 133 votos contra 45, registrando-se 7 em branco.

Com a aceitação do veto, as contas da Rede Ferroviária do Nordeste deverão ser prestadas até o dia 31 de janeiro.

Confirmou o T. S. E. o Diploma do Senador Gilberto Marinho

Registrada a Candidatura Plínio

REALIZOU ontem o Tribunal Superior Eleitoral duas reuniões, tendo na primeira, por unanimidade, deferido o pedido de registro da candidatura do sr. Plínio Salgado à presidência da República, pelo Partido de Representação Popular, contra a qual não fôra apresentada qualquer impugnação. Foi afirmativa a resposta do T. S. E. à consulta do Tribunal Regional do Piauí sôbre se as instruções baixadas a respeito da aplicação de créditos para eleições de três de outubro de 1950 continuam em vigôr para as de três de outubro de 1955.

DENEGADO O RECURSO

Iniciado na reunião da manhã, terminou à tarde o julgamento do recurso interposto pelo sr. Mozart Lago, candidato do Partido Social Progressista, contra decisão do T. R. do Distrito Federal que diplomou o sr. Gilberto Marinho, do Partido Social Democrático, para o cargo de senador. Alegava o recorrente a existência de êrro na contagem de votos durante a apuração do pleito e outras irregularidades. Por unanimidade foi negado provimento ao recurso.

PRESTES A EXPIRAR O PRAZO DE ENTREGA DE TITULOS

O prazo fixado pela presidência do Tribunal Regional Eleitoral para as Zonas Eleitorais do Distrito Federal e dos Territórios procederem à entrega dos títulos novos expira no próximo dia 25. A fim de evitar acúmulo de serviço, e a formação de filas, os cartórios das Zonas Eleitorais estão solicitando o comparecimento de todos os que ainda não receberam seus títulos, durante a hora do expediente, que é das 11h 30m às 17 horas, inclusive aos sábados.

JÁ tendo expirado os prazos para pedidos de inscrição e de transferências de Zonas, por motivo de mudança de residência, sòmente estão sendo aceitos pedidos de segundas vias de títulos extraviados.

Nas eleições de 3 de outubro só poderão votar os eleitores que estejam de posse de seus títulos, pois os que ainda não os retiraram não terão seus nomes incluídos nas publicações das diversas secções nem nas fôlhas de votação.

JUNTAS APURADORAS

O T. R. do Distrito Federal, ontem, aprovou a criação de 50 juntas apuradoras, cada uma presidida por um juiz togado. A relação deverá ser publicada imediatamente no órgão oficial.

Reune-se o Conselho Nacional de Saúde

Especialmente convocado pelo ministro da Saúde, prof. Aramis Ataíde, reunir-se-á amanhã, às 17 horas, o Conselho Nacional de Saúde.

Na oportunidade, o sr. Aramis Ataíde, que presidirá a reunião, apresentará diversas questões de interêsse geral, a fim de que mereçam amplo debate e exame pelos conselheiros.

CAMPANHA ELEITORAL DOS SRS. KUBITSCHEK E GOULART

VISITARAO O R. G. S. ÊSTE MÊS

SÃO PAULO, 16 — O sr. Juscelino Kubitschek, que se encontra em campanha eleitoral no interior dêste Estado, estará nesta capital no próximo dia 21, quando será homenageado pela convenção municipal do PSD. (ASP)

EXCURSAO AO R.G.S.

PÔRTO ALEGRE, 16 — De acôrdo com a informação fornecida por um prócer petebista chegado do Rio de Janeiro, os srs. Juscelino Kubitschek e João Goulart, deverão visitar o Rio Grande do Sul, em propaganda eleitoral, ainda êste mês. Realizarão comícios em Pôrto Alegre e em numerosas cidades das diversas zonas do Estado. (ASP)

APOIO DE PESSEDISTAS MARANHENSES

S. LUIS, 16 — A maioria dos deputados à Assembléia Legislativa publicou, hoje, um manifesto de apoio aos candidatos do PSD e PTB à presidência da República e ao govêrno do Estado. (ASP)

Analisa Foster Dulles a Situação Mundial

(Conclusão da 1.ª pág., 4.ª coluna)

Sung, primeiro ministro norte-coreano, e pelo general Chou-En, vice-primeiro ministro da China popular, não darão o menor resultado.

Num comício organizado por motivo do 10º aniversário da independência coreana, os dois estadistas comunistas sugeriram a convocação de uma primeira conferência entre os governos da Coréia do Norte e da Coréia do Sul e de uma segunda da qual participariam os países asiáticos em sua maioria. Interrogado sôbre êsse discurso, o chefe do Departamento de Estado disse que ainda tivera tempo de tomar conhecimento plenamente dessas orações. Recordou já ter afirmado que existiam outros meios de se obter a reunificação na Coréia do que pela reabertura das hostilidades.

O sr. Dulles precisou que a sorte da Comissão Neutra de Contrôle, encarregada de fiscalizar a aplicação do armistício na Coréia, há muito tempo estava sendo objeto de trocas de pontos de vista entre os Estados Unidos, o govêrno sul-coreano e os 16 países que combateram na Coréia sob o comando da ONU. Acrescentou que o govêrno norte-americano não podia tomar uma decisão unilateral quanto ao futuro da Comissão de Contrôle e que devia levar em conta a opinião das outras potências interessadas.

AS CONVERSAÇÕES SINO-AMERICANAS

Reconhecendo, em seguida, que as conversações sino-americanas de Genebra tendiam principalmente para obter a volta para os Estados Unidos de uns 50 civis norte-americanos detidos na China comunista não haviam feito nenhum progresso significativo, o secretário de Estado afirmou que os representantes norte-americanos não abandonariam a mesa da conferência enquanto houvesse uma probabilidade de conseguir a volta dêsses civis.

CONFERÊNCIA DE GENEBRA

Em seguida o sr. Dulles salientou que o govêrno norte-americano publicaria uma brochura sôbre a conferência de Genebra, contendo os documentos e as declarações que já são de domínio público mas que não se cogitava de revelar as atas estenografadas das conversações privadas que se desenrolaram por ocasião dessa conferência.

NA RUMANIA

Fazendo alusão, depois, à recente declaração do sr. Jeorgiu Dej, primeiro ministro da Rumânia, de que a União Soviética não tencionava retirar suas tropas da Rumânia, depois da partida das tropas soviéticas da Áustria, o chefe do Departamento de Estado disse que se os Estados Unidos tivessem esperado que a situação criada pela conferência dos «Quatro Grandes», em Genebra, levaria à libertação dos satélites, a notícia da não execução, pela União Soviética, do tratado de paz com a Rumânia (de 1947) não causara surprêsa ao govêrno de Washington.

— Em resposta a perguntas, o sr. Dulles declarou, finalmente, que o sr. Eric Johnston, enviado extraordinário do presidente Eisenhower ao Oriente Médio, manifestara um otimismo «razoável» quanto ao êxito da missão que empreenderá na próxima semana para a solução do problema da utilização das águas do rio Jordão.

Atmosfera de...

(Conclusão da 1.ª pág., 4.ª coluna)

há pouco. Os assassinos não foram capturados.

A imprensa matutina peronista publica hoje severos editoriais mas sem os clamores de vingança de outros tempos.

50 pessoas foram detidas em conseqüência das desordens de ontem à noite mas acredita-se que ditas desordens tiveram apenas caráter religioso, sem nenhuma ligação com a conspiração.

Os líderes da oposição, por seu lado, se inclinam a por em dúvida que esta conspiração tivesse qualquer sentido.

Confôrto não é privilégio de rico!

Com Apenas Cr$ 700,00 de entrada

• Cr$ 390,00 mensais, sem qualquer outro gasto, a Sra. pode cozinhar a gás!

Com Apenas 700, DE ENTRADA, tôdas estas formidáveis vantagens!

★ 1 fogão Cosmopolita, Semer, Alfa ou outro à sua escolha
★ 2 botijões equipados com click
★ Instalação de Equipamento Gasbras (Sucessora de Gás Esso)
★ Dupla Garantia de perfeito funcionamento, do Ponto Frio e da Gasbras
★ Despesas de contrato

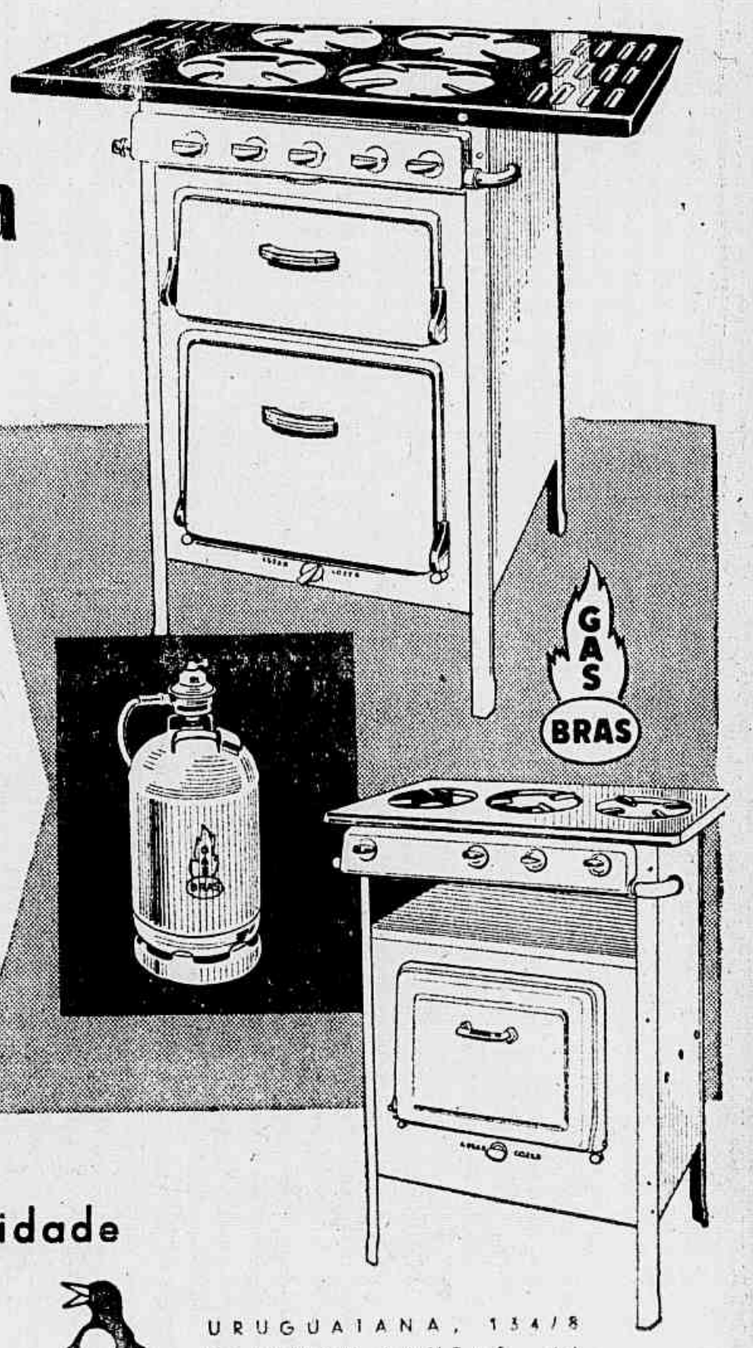

Mais Uma Sensacional Facilidade do PONTO FRIO

URUGUAIANA, 134/8
SENADOR DANTAS, 44
MARECHAL FLORIANO, 93
CARIOCA, 55 - ELENOS AIRE, 287
SENHOR DOS PASSOS, 109 - SOB.
AV. NILO PEÇANHA, 248 (CAXIAS)

(A 1901)

Diário de Notícias
DIRETORES: O. R. DANTAS
JOÃO PORTELA R. DANTAS

AGÔSTO — 1955

D	S	T	Q	Q	S	S
	1	2	3	4	5	6
7	8	9	10	11	12	13
14	15	16	17	18	19	20
21	22	23	24	25	26	27
28	29	30	31			

(15 - Assunção)

Aconteceu há 20 Anos

O que o "Diário de Notícias" publicava no dia

17 DE AGÔSTO DE 1935

(Sábado)

Desapareciam trágicamente duas celebridades mundiais: Will Rogers e Willey Post. Realizavam amplo vôo de reconhecimento pelo Alaska.

Em manchete, anunciava o aumento de 100 e 200 réis, respectivamente, no preço de quilo das carnes fresca e sêca.

Eram inauguradas as novas dependências da clínica escolar «Oscar Clark».

PARA TODOS

— Escoteiros
— Imigrantes
— «Boules de Moulins»

ESCOTEIROS — De 28 de julho a 6 de agôsto, centenas de escoteiros de tôda a Europa reuniram-se num acampamento em Gilwell Park Chingford, no Essex, como hóspedes de seus colegas britânicos. O desfile em homenagem ao arcebispo de Canterbury contou com a presença de cêrca de 700 escoteiros. Após o encerramento oficial, os escoteiros continuaram no acampamento durante três dias, a fim de que os pais e os amigos dos que ali se encontravam pudessem apreciar os jovens de várias nacionalidades trabalhando e divertindo-se juntos.

* * *

IMIGRANTES — O número de imigrantes que o Brasil recebeu no ano passado elevou-se a 78.248, cabendo aos portuguêses quase a metade dêsse total, ou seja, 42%; seguiram-se os italianos, com 19%, os espanhóis com 16%, os japoneses com 4% aproximadamente.

* * *

«BOULES DE MOULINS» — Em Bazochez-les-Bray, às margens do Sena, um grupo de crianças avistou uma bola metálica munida de um flutuante. Aberta a bola encontraram-se várias cartas escritas em papel de pergaminho; datavam da guerra de 1870 e haviam sido expedidas durante o cêrco de Paris pelos alemães. Era, portanto, uma das famosas «boules de Moulins» lançadas à água com a esperança de que levassem aos parisienses cercados a correspondência mais urgente. As cartas foram entregues ao Museu de Bray-sur-Seine.

DATA NACIONAL DA INDONÉSIA

Celebra, hoje, a Indonésia o dia de sua Independência. Proclamando sua emancipação da Holanda, a República da Indonésia é uma das nações que se apresentam com grande vitalidade no cenário mundial, com intenso e próspero comércio e uma política de aproximação com todos os povos que, ainda há pouco, a tornou cenário da Conferência das Nações da África, Ásia e Oceania, reunindo representantes de um bilhão e 400 milhões de seres humanos.

Tendo estabelecido relações diplomáticas com o Brasil, a Indonésia recebe, hoje, na pessoa de seu embaixador, as homenagens do povo brasileiro.

Leis Sancionadas Pelo Presidente da República

O presidente da República sancionou as seguintes leis:

concedendo isenção de direitos de importação e mais taxas aduaneiras, exclusive a de previdência social, bem como do impôsto de consumo, para o equipamento seguinte — 1 fôrno elétrico e aparelhamento elétrico, 2 motores elétricos de acionamento, 3 máquinas de britagem, 4 máquinas de refinação e seleção e 5 máquinas para a manutenção do equipamento, importado pela firma Eletro Metalúrgica Abrasivos Saltos Ltda.; autorizando o Poder Executivo a abrir, ao Ministério da Educação o crédito especial de oitocentos e quatorze mil e quatrocentos cruzeiros para pagamento de honorários a que fizeram jús em 1953 diversos professôres do Externato do Colégio Pedro II; autorizando o Poder Executivo a abrir ao Poder Judiciário — Supremo Tribunal Federal — o crédito suplementar de quarenta e oito mil cruzeiros, em refôrço da Verba — Gratificação e representação — do Supremo Tribunal Federal; reestruturando o Quadro IV do Ministério da Viação e Obras Públicas (Estrada de Ferro Noroeste do Brasil); autorizando o Poder Executivo a abrir, ao Ministério da Justiça, o crédito especial de Cr$ 175.354,80 para regularização das despesas que, no Orçamento relativo ao exercício de 1953, à conta da Subconsignação 62 — Abono Provisório e novas aposentadorias, da Verba 3 — Serviços e Encargos —, foram pagas, além do crédito orçamentário próprio, pela administração do Território do Acre; concedendo a pensão de dois mil cruzeiros mensais ao pintor Hélios Aristides Soelinger; autorizando o Poder Executivo a abrir, ao Ministério da Educação, o crédito especial de Cr$ ..... 8.506,90 para pagamento de contribuições de empregados e empregadores, referentes aos meses de junho e julho de 1947, devidas pela Divisão de Obras do mesmo Ministério ao Instituto de Aposentadoria e Pensões dos Industriários; e autorizando o Poder Executivo a abrir, ao Ministério da Educação, o crédito especial de Cr$ 7.671,70 para ocorrer ao pagamento de vencimentos relativos ao exercício de 1950, a que tem direito o ex-enfermeiro do mesmo Ministério Odisséia Brito Mansueto.

Horas Decisivas

À medida que se aproxima a data das eleições presidenciais, crescem o estupor e a indignação da opinião pública consciente diante das condições que as fôrças de corrupção e de amoralismo político teimam em manter e criar a caminho do pleito.

As mais drásticas análises da situação nacional cada vez mais encontram justificativa, mesmo da parte de todos, quantos nos recusamos em erguê-las como justificativas de gestos de desespêro e abandono dos esforços pela solução legal da conjuntura.

As candidaturas dos grupos remanescentes da ditadura constituem, por si mesmas e com as suas alianças, autênticas provocações até mesmo ao brio nacional. Como se não bastasse, ao lado do sr. Juscelino Kubitschek, um fascinado pelo peronismo como é o sr. João Goulart, cuja passagem pelo Ministério do Trabalho ficou marcada pelas agitações e deliberadas, como se não bastassem as suas negociações com os elementos comunistas, há o sr. Ademar de Barros, a acompanhar-se de um elemento da qualificação do sr. Danton Coelho.

Jamais desceu, jamais descerá, tanto o nível das candidaturas à presidência e à vice-presidência da República. Ninguém, nenhum grupo em nenhuma época de nossa história, por mais poderoso que fôsse, ousou tanto, mesmo nos períodos de mais sólida existência do regime.

Enquanto as verdadeiras elites intelectuais e políticas do país tentam evitar que as reações sacrifiquem o regime, os demagogos e intrujões, dispondo de máquina eleitoral há tempo montada, armados de dinheiros ganhos ilícitamente e explorando resíduos emocionais das massas, aproveitam-se do esfôrço idealista para tripudiar sôbre as elementares noções de honra da nação.

Se aquelas fôrças predominarem, na próxima disputa, eis a aviltante alternativa que se defronta ao país: ver na vice-presidência da República, portanto na presidência do Senado Federal, o sr. João Goulart, ou o sr. Danton Coelho. E', positivamente, demais, é sufocante.

Seria, entretanto, aceitável se tal ocorresse como resultado de um jôgo leal e não numa disputa que se travará nas condições em que se baseiam, mas uma vez, as possibilidades de êxito da fraude, do embuste e da corrupção. Daí o extremo cuidado que juscelinistas, comunistas, saudosistas e todos os provocadores de um ambiente tenso empreguam para que nenhuma perturbação se verifique, nenhum estopim seja aceso e êles possam desfrutar os proveitos da manutenção da ordem e alcançar seus desígnios.

Velando também por essa normalidade, não o faremos como inocentes úteis, porém apontando a responsabilidade da maioria parlamentar pessedista-trabalhista-ademarista pela omissão em que está incorrendo, no que se refere à preservação do regime.

Em circunstâncias como estas, que estamos atravessando, fica na alçada efetiva do Congresso salvar as instituições ou lançá-las a todos os perigos. Já foi dito com tôda razão que o golpe de 1937 não tirou o poder legislativo das mãos dos representantes do povo porque êstes já o haviam deixado cair delas, sacrificando a democracia.

Aí está a votação da emenda parlamentarista, como tentativa de uma reforma de alto alcance contra a reprodução de males abundantes no passado. Representa ela uma oportunidade para a união de esforços em defesa do sistema representativo.

Aí está, dependente de aprovação da Câmara, sem que haja absolutamente nenhum argumento de ordem doutrinária ou de qualquer outra natureza que se lhe possa opor, dentro da noção mais elementar de ética, o projeto do Senado sôbre a adoção da cédula oficial. Um grupo, dentro do legislativo, que obste a aprovação de medida moralizadora tão singela, evidentemente não preza o regime, não está capacitado do seu dever e dos seus meios de preservá-lo. Obstinar-se em negá-la, ao mesmo tempo em que emprega seus mais escusos processos para levar à presidência e vice-presidência da República candidatos sem idoneidade, é permanecer em atitude provocadora cuja gravidade não se pode negar.

Há na maioria da Câmara homens que nem sempre estiveram em companhias tão espúrias. A êles, ao espírito público que possam demonstrar, já que não há como confiar no bom senso dos aventureiros, compete realizar os últimos esforços, indo ao encontro dos homens de bem e de boa vontade, para que o Congresso não falhe nesta hora decisiva.

DEVERES IMEDIATOS DA U.D.N.

TEM a U.D.N. descrito árdua trajetória na atual campanha pela sucessão presidencial.

De começo, depositou esperanças e se empregou a fundo nos esforços pela apresentação de uma candidatura única dos partidos do centro, dispondo-se a aceitar a de qualquer dos componentes de lista de destacados próceres do Partido Social Democrático.

Foi ainda da dissidência do P.S.D. o nome que resolveu ela adotar, ao arrepio das inclinações evidentes do seu eleitorado, chegando a lançar-se à propaganda cuja frustração em breve não tardaria a verificar-se.

No ambiente de crítica acêrba às deploráveis circunstâncias em que se está exercendo o sistema democrático — preponderância da maioria que não se recomenda pelas origens nem pela conduta nem pelas intenções — cabe-lhe a função, reconhecidamente pesada, de tudo fazer pela integridade e subsistência dêsse sistema, do qual os adversários tiram as vantagens mais ilícitas.

A posição do partido o mais numeroso de todos depois do P.S.D. e com tradições nobres para zelar onera-o com a maior responsabilidade na preservação das instituições, com tanto proveito para os que delas se servem para negócios, fraudes, corrupção, desprêzo pelas linhas de ética superior da vida pública.

O desempenho dessa missão, exercida contra os desejos de correligionários influentes, é um serviço relevante que a história reconhecerá. Mas há outra, urgente, e da máxima importância, mesmo porque sem o êxito desta os resultados daquela serão duvidosos ou mesmo anulados. Trata-se de compenetrar-se o partido de que tem os seus candidatos à presidência e à vice-presidência da República e de que precisa empregar tôda a sua capacidade de organização, sua rêde, todos os seus recursos, enfim, para levá-los à vitória.

E' preciso que todos quantos têm responsabilidade ou parcela mínima de comando na U.D.N. e não estejam impregnados de idéias que dentro dela se têm infiltrado, demonstrem achar-se capacitados de que haverá uma eleição daqui a apenas um mês e meio e é indispensável opor à máquina pessedista, à exploração do cadáver e ao poder do dinheiro farto, as armas fecundas do idealismo, do civismo, da disposição de servir ao Brasil. Foram essas armas que asseguraram posição de destaque à legenda udenista em eleições anteriores e devem entrar em funcionamento o que não dispensa como se sabe, os trabalhos de coordenação, a atividade dos diretórios estaduais e municipais em todo o país, o desempenho das tarefas da complexa rotina de um grande pleito.

E' preciso que a U.D.N. vença internamente quaisquer dúvidas, deixe de admitir a possibilidade de interrupção da legalidade — ainda que ela estivesse iminente e se ponha a trabalhar decidida e ordenadamente pela vitória de Juarez Távora e Milton Campos, sob pena de traindo-se a si mesma e à democracia vir a conhecer os piores dias.

CONFERÊNCIAS INTERPARLAMENTARES

ESTA' em vésperas de reunir-se a 44ª Conferência Interparlamentar, na capital da Finlândia.

Em 1926, teve o certame por sede o Rio de Janeiro. Era, então a 13ª Conferência. Muitas e muitas outras, como se verifica, já vieram posteriormente, congregando em numerosas capitais do mundo os representantes dos parlamentos de muitas dezenas de países.

O nosso Senado e a nossa Câmara dos Deputados nunca deixaram de participar de tais assembléias; e ainda agora as respectivas delegações, num total de doze membros, estão de malas prontas para a viagem.

Êsses encontros de políticos e legisladores das mais diversas nações foi inspirado não só nos propósitos de cordialidade internacional, como nos de ensejar um intercâmbio de idéias de utilidade para os povos ali representados. As teses, os debates, as conclusões esclareceriam problemas comuns, sugeririam fórmulas para resolvê-los. As delegações, de regresso, levariam para suas terras o fruto de observações colhidas nos trabalhos de comissões e de plenário. As deliberações das Conferências deveriam constituir, quando não compromissos, pelo menos temas de estudo, de apreciação, nas casas legislativas em que tivessem assento os delegados que as houvessem votado.

O espírito do empreendimento não pode ser outro; mas, até agora — o vamos, repetimos, para a 44ª Conferência — nem uma só das decisões consagradas por essas assembléias teve a honra de converter-se em assunto de exame do nosso Congresso. As delegações, quando retornam, limitam-se a presentar um relatório, que é uma espécie de prestação de contas, destinada a provar que, efetivamente, o Brasil participara do conclave. Esse relatório é arquivado, sem outras formalidades. E é tudo.

No momento, pois, em que uma dúzia de parlamentares brasileiros se encaminha para Helsinque, conviria pensar em imprimir novo sentido a essas viagens, de maneira que as mesmas não se revestissem da aparência de simples excursões turísticas. Senadores e deputados, quando escolhidos entre seus pares para essa missão, precisam recebê-la como uma incumbência que lhes acarreta deveres cívicos indeclináveis, não podendo aceitar as condições de simples aproveitadores dos dinheiros públicos. Muito apregoam todos os partidos, nesta hora, a necessidade de regeneração de costumes políticos — e aberraria violentamente do tal programa, que membros da representação nacional, quando o país enfrenta uma situação sombria, fôssem passear, sòmente passear, à custa do Tesouro.

O Colégio do Brigadeiro

Aliomar BALEEIRO

MEU conhecimento com o brigadeiro Guedes Muniz data de 1946, quando, durante todo um dia, na Fábrica de Motores, teve êle a amabilidade de explicar-me o funcionamento dos tornos automáticos, que com perseverança e fé instalou no Estado do Rio. Vi máquinas, comandadas por um gabarito, assistidas apenas por um operário sem maior especialização, usinarem peças com a exatidão de milésimo de milímetro.

Leio nos jornais que o ilustre fundador daquela fábrica acredita haver construido novo gabarito para tornear com o mesmo rigor de medidas a vida política no Brasil, socorrendo-se da experiência da Suiça, mestra da arte de armar relógios e instituições de alta precisão.

O segrêdo dessa técnica maravilhosa, a dar crédito ao proponente, reside no govêrno colegiado, isto é, a fragmentação do poder unipessoal do presidente da República em 7 cavalheiros, cada um dos quais chefia o Conselho Federal durante um ano apenas.

Sem dúvida, a peculiaridade do govêrno helvético, promana dêsse Executivo pluripessoal, já imitado, talvez com êxito, pelo Uruguai, que o restabeleceu em 1952. Mas parece exagêro pensar que o rendimento ótimo da democracia suiça tem como causa apenas o parcelamento da presidência da República num órgão coletivo.

Em verdade, o sistema político dessa pequena e admirável nação é quase-parlamentarismo, porque está clara e expressamente declarado na Constituição e 1873 que «a autoridade suprema da Confederação é exercida pela Assembléia Federal» (art. 71). Ela escolhe o Conselho Federal, isto é, os cidadãos que exercerão o Executivo por 4 anos. Ela elege o presidente dêsse Conselho executivo, ao qual é assegurado apenas um ano de mandato. (arts. 95 e 98). Ela goza não só do direito de graça mas até o de dispor da fôrça armada (art. 85 ns. 7 e 9)

Logo, o Executivo suiço nasce e vive da confiança da Assembléia, como o parlamentarismo britânico e só se distingue dêste porque lhe é assegurado um prazo fixo e curto para sua duração no cargo. Se o presidente do Conselho se rebelar contra as diretrizes da Assembléia, esta o substituirá, no máximo, dentro dum ano, ao passo que o parlamento inglês o poderá despachar na mesma hora.

O govêrno, no sentido de Legislativo e Executivo, em simbiose, naquele país, formam um tôdo único sem as veleidades doutrinárias da separação de poderes com seu famoso e utópico sistema de freios e contrapesos.

O dono do negócio é o povo que se representa na Assembléia. Esta escolhe os gerentes, inclusive o principal dêles. Os gerentes executam passivamente a vontade da assembléia, como acontece nas prosaicas sociedades anônimas. Isso mostra que o Executivo colegiado é aspecto secundário e serve ùnicamente para manter de mãos ainda mais amarradas um executivo de pura nomeação do parlamento.

Se for criado no Brasil, um órgão colegiado sem sujeição ao parlamento, como o da Suiça, continuaremos com a mesma desarticulada máquina de govêrno de que todos se queixam.

O ilustre brigadeiro Muniz deve meditar naquelas dez palavras incisivas, inequívocas e enfáticas do modêlo que pretende adotar: «a autoridade suprema da Confederação é exercida pela Assembléia Federal». O colegiado não passa de instrumento técnico desta para converter em fatos as deliberações do Legislativo.

Dividir um presidente da República em sete pedaços faz de um ditador grande sete ditadores pequenos e mais fracos. Não há dúvida. Mas se queremos melhorar a emprêsa, vamos logo ao parlamentarismo que não só escolhe o gerente mas só o mantém no cargo enquanto bem servir. O direito de nomear é inseparável do de demitir. Não há outro segrêdo de invenção no funcionamento automático e irrepreensível das máquinas que usinam a política suiça.

MICROSCÓPIO

O Dever de Representantes

Raul Pilla

DIFUSA, persistente, quase obsidente, é a idéia do golpe. A tal ponto vai, que sua eminência reverendíssima D. Jaime Câmara sentiu a necessidade de pronunciar-se públicamente contra ela, embora anteriormente se tenha abstido de manifestações de ordem política. E o pior é que, quanto mais se combate, mais parece ela aprofundar-se. Combatê-la é propagá-la, senão fortalecê-la.

Ora, dentro de poucos dias, poderiam tais apreensões começar dissipar-se, até desaparecerem de todo. Em poder, exclusivamente, da Câmara dos Deputados estaria o conseguí-lo agora, aprovando por dois têrços a Emenda Parlamentarista. Ao Senado, que tem demonstrado maior sensibilidade política que a outra Casa, caberia completar a obra dentro de algumas semanas, confirmando a reforma. Se o golpe é realmente uma ameaça (e tudo concorre a convencer de que o é) a reforma imediata, urgente constitui, senão a única, pelo menos a mais eficaz maneira de evitá-la.

Que impede, então, à Câmara dos Deputados o adotá-la, se já contava em seu seio uma maioria parlamentarista e esta foi reforçada pelo contingente dos que na Emenda vêem um recurso de emergência? Doloroso é confessá-lo, mas é a direção do partido majoritário, que aos seus representantes pretende impôr a rejeição da reforma.

Em boa doutrina, nenhuma obediência devem êstes aos dirigentes partidários. Não na devem, por não se tratar de questão programática: nenhum partido é hoje declaradamente presidencialista, embora sòmente dois tenham inscrito o parlamentarismo no seu programa.

Não na devem, porque, sendo sobretudo representantes da Nação, aos supremos interêsses dela devem êles servir e outros ditames não podem aceitar senão os da sua consciência.

Nesta terrível situação, ou o Congresso Nacional se compenetra dos seus altos deveres, ou grave risco correrá a sua própria existência.

Distribuição de Cotas do Impôsto de Renda aos Municípios

O presidente da República sancionou lei do Congresso Nacional que modifica o art. 49 e seu parágrafo da lei 3.805, relativa à cota do impôsto de renda destinada aos municípios. Os referidos dispositivos passarão a ter a seguinte redação: A apuração e fixação da importação devida aos municípios terão por base: I) o total da arrecadação geral do impôsto de renda e proventos de qualquer natureza, no exercício anterior ao da elaboração orçamentária; II) O número de unidades administrativa existentes a 31 de dezembro do ano da elaboração orçamentária, acrescido das que forem criadas até essa data, desde que instaladas até 31 de janeiro do ano seguinte.

Parágrafo único — No exercício de 1955, a instalação, para efeito de disposto no item II dêste artigo, poderá ter sido feita até 31 de março de 1955.

Esperado Hoje o Diretor da Divisão de Economia da F. A. O.

Deverá chegar a esta capital, hoje, o diretor da Divisão de Economia da Organização das Nações Unidas para a Agricultura e a Alimentação, sr. Adiekke H. Boerma, que procede do Nordeste, onde se encontrava desde domingo último.

A estada do diretor da Divisão da FAO nesta capital prevê visitas aos ministros do Exterior, Agricultura e Fazenda, uma palestra sôbre aspectos da economia agropecuária mundial.

No Ministério da Agricultura

Esteve, ontem, em visita ao sr. Munhoz da Rocha, o general Pires Galoso, governador do Estado do Piauí. O ministro da Agricultura recebeu, ainda, o senador Mendonça Clark, os deputados Sigefredo Pacheco e Hercílio Decke, o embaixador Francisco Negrão de Lima e o sr. José Augusto, membro do Conselho Nacional de Economia.

NOTAS POLÍTICAS

O Novo Pronunciamento de Dom Jaime

HÁ uns poucos dias dedicamos esta primeira nota política à palestra em que D. Jaime Câmara, falando pelo rádio aos católicos brasileiros, advertiu-os contra as pregações de certos salvadores da democracia que a entendem pelo avêsso e querem golpeá-la a pretexto de levá-la à perfeição. O pronunciamento do chefe da Igreja Católica no Brasil contra o golpe e os golpistas teve uma importância que se completa agora com a entrevista concedida por êle, ontem, a um vespertino. São dois documentos ligados por uma unidade de pensamento perfeitamente lógica e inteiramente identificada com a linha política adotada por êste jornal desde que se abriu, com o lançamento da primeira candidatura à presidência da República, a campanha cujo desenvolvimento está sendo acompanhado pela opinião do país entre manifestações de malícia, de apreensões justificadas e também de esperteza sectária.

Disse ontem Dom Jaime:

«Com o pensamento em Deus, e confiante no patriotismo dos nossos homens públicos, preconizei que sejam aceitos, sem ilegalidade e sem desordem, os resultados das urnas. Mas que êsses resultados representem, de fato, a expressão da vontade popular, é necessário que se removam urgentemente todos os óbices para a realização de um pleito limpo e insofismável. Os políticos devem ter o patriotismo de compreender a extrema delicadeza do momento que estamos atravessando e, sem reacionarismo, atender aos reclamos da opinião pública, desarmando os espíritos, dando-lhes a segurança, repito, de um pleito limpo e insofismável».

* * *

Com êsses dois pronunciamentos, Dom Jaime Câmara define com precisão, diante do momento político, um pensamento de equilíbrio e sensatez que honra a Igreja e suas tradições no Brasil. É a tomada de uma posição de equidistância na qual nos encontramos desde a primeira hora e da qual não sairemos.

De um lado, há os que pregam contra o golpe e eventualmente parecem estar conosco, mas em verdade não se interessam pela sorte do regime: o que lhes toca é a defesa de uma candidatura em cuja fisionomia temos identificado exaustivamente os traços mais característicos da situação anterior a 24 de agôsto. A êsses o golpe se apresenta, pura e simplesmente, como o colapso de uma carreira política dirigida para objetivos morais que não podem ser confundidos com os da nação.

Do outro lado, encontram-se os despeitados, os carreiristas, os energúmenos e os frustrados, aparentando um amor que na realidade não dedicam às instituições democráticas, de cujo nome se valem para dar curso e expansão às suas iras, aos seus apetites e às suas idiossincrasias pessoais. Êsses não desejam o aperfeiçoamento do regime, embora à base dêsse aperfeiçoamento construam diàriamente os seus «slogans»: querem a sua supressão. Não desejam dar às eleições um mínimo de condições para que traduzam a vontade popular: pregam a sua abolição por meio de eufemismos e sugestões diversas.

* * *

Entre os dois grupos estamos nós. E está agora, também, pela palavra de Dom Jaime, a Igreja Católica. O cardeal-arcebispo do Rio de Janeiro não ficou em formulações vagas, tocou objetivamente o ponto medular da questão: «Há várias medidas que estão sendo reclamadas e entre elas a mais urgente me parece a aplicação da cédula oficial nas próximas eleições. É uma medida de grande alcance para a democracia, aplicada na maioria dos países do mundo. Não só dificulta a fraude como atenua as diferenças do poder econômico dos candidatos».

Não se trata, portanto, de uma utopia ou de uma posição romântica diante de uma situação atordoadora no seu concretismo. A cédula oficial é coisa que está nas mãos do Congresso ou, melhor, nas mãos da Câmara pois o Senado já a aprovou. Em tôrno dela poderemos identificar, ainda esta semana, os que verdadeiramente defendem a democracia e os que a confundem com a pessoa dos srs. Kubitschek e Goulart; os que prezam na verdade o regime e os que se servem dêle para exercitar a sua loucura e as suas mistificações.

★ A Missão Arinos

A liderança da UDN na Câmara intensificou nas últimas horas os esforços objetivando o encontro de uma fórmula de entendimento para a preservação do regime, acelerando as conversações com os demais partidos que estão girando principalmente sôbre a cédula oficial, a maioria absoluta e a emenda parlamentarista.

O sr. Afonso Arinos, durante tôda a tarde, tomou a iniciativa de uma série de conferências. Inicialmente, entreteve longa conversa com os srs. Bernardes Filho, Raul Pila e Gustavo Capanema. Por seu turno o líder do PSD consumiu a tarde mantendo contactos com dirigentes do partido buscando uma resposta para a proposta udenista. O sr. Arinos ainda conferenciou isoladamente com os srs. Bernardes Filho, Raul Pila e com o sr. Monteiro de Castro, chefe do Gabinete Civil da Presidência da República.

Ao retirar-se da Câmara manteve ligeiro contacto com a reportagem, esclarecendo que até o momento não recebera nenhuma resposta dos diversos partidos a que submeteu a sugestão da UDN no sentido de um reexame da situação política para a formação de uma frente de defesa das instituições ameaçadas. Desmentiu que tivesse proposto quer ao sr. Amaral Peixoto, quer ao sr. João Goulart, a revisão do problema sucessório, com a retirada das candidaturas lançadas. A sua proposta, nos limites da missão confiada pela bancada, não vai além da cédula oficial, da maioria absoluta e do parlamentarismo.

Disse finalmente o sr. Afonso Arinos que depois de um entendimento com o sr. Raul Pila, e tendo em vista a conveniência de aguardar os pronunciamentos dos partidos consultados, será tentado o adiamento da votação da emenda parlamentarista, marcada para esta tarde.

★ O PSD Agitado e Indeciso

Pela primeira vez o PSD deu a impressão de que estava disposto a um recuo para a aprovação da maioria absoluta ou da cédula oficial.

Todavia, ontem mesmo à tarde, na Comissão de Justiça da Câmara, os representantes do PSD e PTB mantinham a posição de intransigência na recusa da lista oficial.

O sr. Amaral Peixoto, no princípio da tarde, voou para São Paulo, ao encontro do sr. Juscelino Kubitschek, a quem foi expor a proposta da UDN. Consultado por telefone, pela manhã, o sr. Juscelino reafirmou a disposição de recusar qualquer iniciativa que visasse a alterar a Lei Eleitoral mas admitiu a conveniência de uma conversa pessoal com o sr. Peixoto.

★ Parlamentarismo

O sr. Raul Pilla recebeu ontem uma carta do sr. Osvaldo Aranha, cujos têrmos se recusou a divulgar. Sabe-se que o ex-ministro da Fazenda do sr. Getúlio Vargas dá por encerrada a sua tentativa de articulação de um entendimento inter-partidário para a aprovação, com o «quorum» de dois têrços, da emenda parlamentarista, revelando que não conseguiu vencer a obstinação das direções do PSD e do PTB.

O sr. Pilla mostra-se pouco otimista quanto à votação da emenda, embora admita que os esforços do sr. Afonso Arinos possam conduzir a resultado apreciável.

De qualquer maneira não acredita na aprovação por dois têrços e receia que o baixo comparecimento registrado nos últimos dias impeça que se alcance a própria maioria absoluta.

★ Adiamento da Emenda Parlamentarista

Marcada para hoje, na Câmara, a votação da emenda parlamentarista deverá ser adiada novamente por falta de «quorum» e também para que haja tempo de aguardar a resposta dos outros partidos às consultas do sr. Afonso Arinos. Está entendido, entretanto, que os adiamentos serão feitos, em relação a essa matéria, pelo espaço de apenas 24 horas.

O sr. Otávio Mangabeira chegou ontem ao Rio, especialmente para participar da votação da emenda Pilla, devendo voltar à Bahia no próximo sábado.

DIVERSAS

Voltará a Pôrto Alegre o Sr. Juarez

PÔRTO ALEGRE, 16 — No comício de ontem, à noite, em Erechim, o general Juarez Távora encerrou a sua peregrinação eleitoral no Rio Grande do Sul, iniciada nesta Capital no dia 10 do corrente. O ex-chefe da Casa Militar da presidência da República e o sr. Milton Campos realizaram 22 comícios no Estado.

Fontes autorizadas informaram à nossa reportagem que o general Juarez Távora fará, ainda, uma visita a esta Capital, antes das eleições. Entretanto, dada a intensidade do programa que está organizado, não lhe será possível atender a diversos apêlos, que lhe têm sido dirigidos, no sentido de que visitasse outras cidades gaúchas. (Asp).

No Palácio do Catete

O presidente da República recebeu, ontem, no Palácio do Catete, para despacho, os ministros da Marinha, da Guerra, e o da Aeronáutica. Em audiência, recebeu uma Comissão do Rotary, tendo à frente o almirante Doelsworth Martins, que convidou o sr. Café Filho para presidir o almôço do dia 9 de setembro, em homenagem ao chefe do govêrno e aos ministros de Estado. Em audiência especial, o chefe do govêrno recebeu 27 pessoas. O presidente da República recebeu, também, os novos generais de brigada e divisão, recentemente promovidos. São os seguintes os novos generais: general de divisão José Alves Magalhães e José Daut Fabrício e generais de brigada Américo Braga, Arquimínio Pereira, Ademar de Queirós, Alberto Ribeiro Salinberry, João Batista de Matos e Eduardo de Pontes.

Protesto em ...

(Conclusão da 1.ª pág., 5.ª coluna)

de fogo e gases lacrimogêneos, polícia contra Goa, dizendo que isto não constituía violência, porque seria de caráter puramente defensivo.

Os oradores atacaram o govêrno do «premier» Nehru, pela forma como vem encarando o problema de Goa, dizendo que Nehru não interpreta, por sua atitude passiva, os sentimentos populares neste assunto vital.

As greves de solidariedade foram inúmeras, hoje.

O pessoal do «Times of India», o jornal mais importante da Nação, abandonou seus trabalhos.

Em Bombaim, a multidão percorreu as ruas, apedrejando os ônibus e obrigando as casas comerciais a fechar suas portas.

MOMENTO INTERNACIONAL

A Conspiração de Peron

A notícia de uma conspiração descoberta em Buenos Aires, em nada pode surpreender-nos dada a instabilidade política da Argentina.

Não basta, contudo, que Perón diga que há uma conspiração para de fato existir, pois neste momento interessa mais ao ditador do que às fôrças democráticas uma situação que interrompa o ritmo de debilitamento gradativo do govêrno, inevitável se fôsse mantido o clima de debate, apesar de tudo, inaugurado com a revolução de junho.

Quer a conspiração tenha sido obra do próprio Perón, quer seja mais um episódio de resistência violenta, significa que o ditador perdeu terreno, ao necessitar dêsse meio para manter-se no poder, se admitirmos a primeira hipótese, ou ao ser fácil, em apenas dois meses, reagrupar fôrças dispostas a derrubá-lo, se admitirmos que de fato grupos importantes do exército e da marinha tinham decidido impor a legalidade pelas armas. Há ainda, como possível, uma combinação das duas hipóteses, ou seja, existência de uma forte resistência militar, embora sem caráter conspirativo imediato, e criação pelos serviços especiais de Perón de uma conspiração para obter leis de emergência estabelecer o estado de guerra interno e conseguir dominar o movimento em curso.

Qualquer interpretação tem de essencial uma linha do horizonte: a crise irremediável do peronismo, a impossibilidade do ditador cicatrizar as feridas da revolução de junho.

* * *

Há porém uma conspiração bem definida e essa porém não é de ontem, mas dos últimos 10 anos: a conspiração de Perón contra a Argentina. Pois nem só o que se revolta é conspirativo, mas tudo o que, no govêrno, ou oposição, tende a violar os direitos da pessoa. Neste sentido o govêrno de Perón é uma conspiração oficializada, com foros de lei, com embaixadores, e até uma espécie de parlamento.

Por ter conseguido vencer não perde o seu ar conspirativo, apenas a polícia em vez de reprimi-la serve-a, o Estado, em vez de tomar as suas precauções de defesa, é o seu instrumento, a imprensa, em vez de lhe resistir, é apenas o animal doméstico mais sensível aos acênos ao ditador — exatamente porque domesticada, com maior desvêlo e atenção. Contra esta anomalia se revoltaram as fôrças da legalidade democrática no mês de junho desejando restituir à Argentina o seu perfil jurídico e humano.

* * *

A fraqueza de Perón mede-se pela brandura das condenações dos chefes militares que intentaram afastá-lo do poder, pela concessão de liberdade aos católicos, pela necessidade de ministros responderem a críticas da oposição, pelo adiamento do debate sôbre a lei da Separação da Igreja do Estado, pela desistência de Perón à chefia do seu partido, pelas mudanças na direção da C. G. T.

Sempre, contudo, avisamos de que Perón não cederia e contava com fôrças ainda poderosas, capazes de intentar qualquer contra-ataque depois de se reagruparem em silêncio, enquanto uma oposição crescente fazia o possível por alargar o rasgão aberto violentamente em junho.

O período de reagrupamento teria terminado começando a agir agora no sentido da ofensiva; criando para isso pretextos de que a conspiração anunciada pode ser uma nova fase e a tentativa do regresso frontal ao govêrno totalitário sem conciliação — tornada supérflua. Contudo, Perón, mesmo que o seu golpe surtisse efeito momentâneo, não poderia mais cimentar o seu govêrno, pois conseguiu não ser nem o govêrno da conveniência das classes privilegiadas (embora o seja de alguns setores) nem da massa popular. Ao lado da inflação, da desvalorização da moeda, da dívida externa, (graves preocupações para as classes produtoras da Argentina), Perón diminuiu (em parte como consequência disso mesmo) o valor real do salário dos trabalhadores. Isto são constantes que nenhum poder policial consegue submeter.

O que a oposição nas diversas nuanças pretende, já não é apenas a liberdade de falar (embora isso seja importante) mas a mudança total do govêrno, tal convicção faz-se sentir evidentemente nas fôrças armadas que não constituem um compartimento estanque da Nação — mas são em muitos casos o poder da própria Nação contra as aventuras da ilegalidade dentro ou fora do poder. A conspiração que Perón, na hipótese mais provável, inventou agora em Buenos Aires, não o salvará, nem salvara o seu govêrno. Pode adiar o fim inevitável. Da capacidade política, e da coragem da oposição argentina muito depende que a comédia de uma conspiração oficial, pré-fabricada, se transforma numa resistência coletiva, capaz de convidar o grande ator a uma retirada definitiva do palco.

NOTÍCIAS DO EXÉRCITO

AUMENTADO DE 750 NOVOS ELEMENTOS O QUADRO DE OFICIAIS DA RESERVA DAS FÔRÇAS ARMADAS

ASPIRANTES DECLARADOS EM S. PAULO

COM as declarações de aspirantes realizadas ultimamente, vem o Quadro de Oficiais da Reserva das Fôrças Armadas de Terra de ser aumentado de cêrca de 750 novos elementos diplomados pelos Centro de Preparação de Oficiais da Reserva do Rio de Janeiro e Núcleos de Preparação dos Estados de São Paulo e do Rio de Janeiro. Ainda segunda-feira última, o ministro da Guerra, general Henrique Lott, acompanhado dos seus ajudantes de ordens, capitães Wilson Goulart Grossmann e Williams Stoekler Pinto, estêve no Pacaembu, onde, na qualidade de paraninfo eleito pelos futuros oficiais, presidiu à solenidade da declaração de aspirantes de 1955, do Centro de Preparação de Oficiais da Reserva de São Paulo, cuja turma tomou o nome de «Armando Sales de Oliveira», numa homenagem especial ao extinto governador daquele Estado.

Recebido no Campo de Marte, pelos generais Porfírio da Paz, governador do Estado, Olímpio Falconieri da Cunha, comandante da Zona Militar Centro, Stênio de Albuquerque Lima, comandante da 2ª R. M., Tasso de Oliveira Tinoco, comandante da 2ª D. I., Honorato Pradel, secretário da Segurança do Estado, Artur da Costa e Silva, comandante da I. D. 2, e Valdemar Levi Cardoso, chefe do Estado-Maior da Z. M. C., brigadeiro Ivo Borges, comandante da 4ª Zona Aérea, além de muitas outras altas autoridades civis e militares, jornalistas, o ministro Henrique Lott, após receber as honras militares e os cumprimentos dos presentes, rumou para o Pacaembu, onde foi aclamado pelo povo e autoridades que lotavam completamente a praça de esportes da capital bandeirante. Momentos após o chefe do Exército, já agora acompanhado do coronel Renato Rodrigues Ribas, comandante, e outros oficiais, passou a presidir à cerimônia da declaração de aspirantes, tendo antes passado em revista a tropa formada na praça fronteira ao estádio, ouvindo-se nessa ocasião o Hino Nacional e uma salva de 21 tiros por uma Bateria do Centro colocada à distância.

Antes de se dirigir em companhia das autoridades para a tribuna de honra, hasteou o Pavilhão Nacional, seguindo-se a passagem do Estandarte ao primeiro aluno da turma, com assistência do comandante Rodrigues Ribas.

Da tribuna de honra, o ministro Lott e demais autoridades passaram a ouvir a leitura da Ordem do Dia do comando, documento êste, declarando aspirantes a oficial da reserva de 2ª classe os alunos que concluíram no corrente ano o 2º ano do Curso, ministrado pelo Centro. Pouco depois, teve lugar o solene ato do compromisso, por todos os novos aspirantes em número 324, ouvindo-se a seguir o Hino Nacional cantado pelos presentes.

Após, teve lugar a entrega das espadas aos aspirantes classificados em 1º lugar, em cada curso, pelas altas autoridades presentes, a começar pelo ministro da Guerra, sendo a medalha «Correia Lima» entregue pelo comandante da I. D. 2. As demais, foram entregues no Campo, pelas madrinhas e padrinhos, constituindo êste ato um dos pontos altos e festivos da cerimônia, ouvindo-se na ocasião a banda de música em vários de seus números. Seguiu-se o desfile em continência à Bandeira, durante o qual o povo e as numerosas famílias, amigos e admiradores dos novos aspirantes não se cansaram de aplaudi-los com demoradas salva de palmas.

Em nome da nova turma, falou o aspirante José Barbosa de Paula Tavares, de Infantaria.

Como paraninfo, falou o ministro Henrique Lott, que agradeceu a lembrança dos jovens, tecendo referências à ação do comando do Centro e de seus oficiais. Analisou a personalidade do patrono da turma, Armando Sales de Oliveira, sob vários aspectos, como cidadão, político e professor, pondo em destaque sua atuação no govêrno de São Paulo, mostrando obras realizadas, sem levar em conta os momentos difíceis por que passava o Estado na época.

Depois de outras considerações, declarou que na sua qualidade de chefe e de padrinho cabia-lhe dar conselhos aos jovens aspirantes. Por fim, disse — referindo-se às eleições presidenciais que se aproximam — se os brasileiros souberem escolher os candidatos — como é de seu dever — o Brasil estará feliz e então poderemos trabalhar para a tranquilidade e paz da família brasileira.

Encerrados os discursos, seguiu-se o desfile da Guarda de Honra e do Grupamento de Alunos do 1º ano do Centro, em continência ao chefe do Exército, sendo êste desfile assistido também pelos novos aspirantes. Terminada a solenidade, foi servido um lanche às autoridades no salão de festas do Pacaembu, retirando-se o ministro, pouco depois, em companhia das altas autoridades, para o

QUARTEL-GENERAL DA 2ª D. I.

No Quartel, o ministro visitou demoradamente as dependências, ouvindo de seu comandante, general Tasso Tinoco, informações sôbre o mesmo, sendo-lhe dado a conhecer terrenos adjacentes onde brevemente serão construídos vários quartéis. Também o Estado vai oferecer ao Exército um grande terreno para construção do Q.G. do Comando da Zona Centro, cujo prédio atual está em condições precárias. O governador Porfírio da Paz teve ocasião de manifestar seu interêsse em levar a bom têrmo o oferecimento. Da sede do Q.G. Divisionário, o visitante rumou para o

PALÁCIOS DOS CAMPOS ELÍSIOS

Nesta casa, o general Porfírio da Paz, após recepcioná-lo em companhia de seus auxiliares imediatos, ofereceu ao ministro Lott, comitiva e demais generais presentes, um almôço, que foi encerrado com um discurso do governador, S.E. exaltou a figura do sr. Jânio Quadros para, em seguida, dizer da sua satisfação em receber o visitante.

O ministro Henrique Lott agradeceu a saudação, a recepção e as homenagens que lhe foram prestadas pelo govêrno e povo paulistas. O ministro recebeu a imprensa credenciada. Os assuntos político-militares tratados já foram objeto de comentário nos matutinos e vespertinos de ontem.

Cêrca das 14h40m, o ministro regressou a esta capital, em avião da Fôrça Aérea Brasileira, especialmente pôsto à sua disposição, sendo o mesmo pilotado pelos aviadores, capitão Nélson da Gama e Sousa e primeiro tenente Antônio F. Novelino. O Serviço da Imprensa do Ministério da Guerra fêz parte da comitiva ministerial, tendo ficado à sua disposição o capitão Carlos Augusto Gomes.

ENTREGA DE ESPADINS NA A.M.A.N.

Para a solenidade de entrega de espadins a realizar-se amanhã, às 10 horas, na Academia Militar das Agulhas Negras, com a presença do presidente da República, a Central do Brasil avisa, por nosso intermédio, que correrão para Resende, nesse dia, dois trens especiais, na seguinte ordem: de aço, saída às 5h10m; de madeira, saída às 5h15m. Preço das passagens de ida e volta: de aço, Cr$ 130,00; de madeira, Cr$ 100,00. Todos os convidados pagarão passagens, sendo a venda das mesmas no guichê n. 9, daquela ferrovia.

VISITAS AO GENERAL CANROBERT

O general Canrobert Pereira da Costa, chefe do Estado-Maior das Fôrças Armadas, vem recebendo visitas de amigos, colegas e camaradas e de jornalistas, tendo estado no H.C.E., ontem, entre outras autoridades os general Henrique Lott, ministro da Guerra, almirante Amorim do Vale, ministro da Marinha.

42º ANIVERSÁRIO DO COLÉGIO MILITAR DE BARBACENA

Amanhã, às 9h30m, na Cruz dos Militares, será rezada missa comemorativa do 42º aniversário do Colégio Militar de Barbacena, para a qual são convidados os antigos alunos, amigos e admiradores, mestres, instrutores e professôres.

NOTICIAS DA 5ª R. M.

O coronel Higino de Barros Lemos, comandante da Região, regressou das cidades de S. Francisco e Joinvile, onde estêve em inspeção de instrução às unidades nelas aquarteladas.

— Seguiu para a cidade da Lapa, onde foi assumir o comando do Grupo naquela cidade, o tenente-coronel Afonso Jorge Von Trompowski, que vinha servindo no M. da Região.

VISITA A OBRAS MILITARES

O ministro da Guerra inspecionou na manhã de ontem as obras que a Diretoria de Obras e Fortificações, por intermédio da Comissão Especial, chefiada pelo coronel Aristeu Assis, está realizando no Hospital Central do Exército e constantes de um pavilhão destinado a oficiais e suas famílias. O visitante constatou que as obras vão adiantadas esperando, por isso, vê-las concluídas antes do fim do ano. Além destas, visitou o pavilhão recreativo para enfermos que também está sendo construído. Acompanhou-o nessa visita o diretor e o subdiretor daquele nosocômio, general Artur Alcântara e coronel Otávio José do Amaral, respectivamente.

Ao deixar a sede do Hospital, o ministro Lott rumou para o Instituto de Biologia do Exército, visitando-o e inspecionando-o demoradamente. Suas obras também vão adiantadas, esperando-se a conclusão para dentro de um mês e pouco, conforme ainda informou o major Wilson.

ENTREGA DE ESPADAS AOS NOVOS GENERAIS

No Estado-Maior do Exército, realiza-se hoje a cerimônia de entrega de espadas aos novos generais. O ato será presidido pelo general Anor Teixeira dos Santos.

ANIVERSÁRIO DO ESTABELECIMENTO GENERAL CORDEIRO DE FARIAS

Transcorre amanhã o 8º aniversário do Estabelecimento General Cordeiro de Farias, tendo seu diretor, coronel Evandro Conceição Del Corona, orga-

(Conclui na 7.ª página)

Convocação de Aspirantes a Oficial da Reserva

No próximo dia 22 terminará o prazo de apresentação dos aspirantes a oficial R-2 declarados em 1954 e constantes dos «Diários Oficiais» ns. 165, 166 e 167, de 20, 21 e 22 de julho, respectivamente. Os que não se apresentarem até aquela data, serão rebaixados à graduação de segundo sargento.

1 minuto com KOLYNOS lhe dá

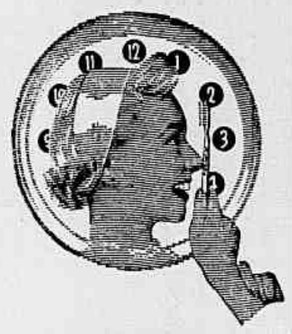

essa proteção extra contra as cáries
essa sensação extra de frescor

KOLYNOS CREME DENTAL
— agora também em tamanhos GIGANTE e FAMÍLIA
2-b

RESFRIADO?

AVISO

Aos passageiros de bondes

Conforme foi prèviamente anunciado, e tendo em vista a contingência em que se encontra a Companhia de reduzir o serviço de bondes, será suprimido o tráfego nas seguintes linhas, a partir de hoje, quarta-feira, 17 de agôsto:

LINHA 31 — Lapa-Leopoldina

LINHA 41 — Palmeiras-Estrada de Ferro

BONDE cativo entre Cintra Vidal e Inhaúma

CIA. CARRIS, LUZ E FÔRÇA DO RIO DE JANEIRO, LTDA.

RECRÊIO DAS CANÔAS

PISCINA, LAGO, BOSQUES, BAR, PLAY-GROUND, CAMPO DE VOLEY

TUDO ISTO ESTÁ PRONTO E DESDE JÁ À SUA DISPOSIÇÃO

Na Estrada das Canôas, a 700 metros de São Conrado e da Estrada da Gávea, V. S. poderá adquirir o seu apartamento de frente, tornando-se ao mesmo tempo co-proprietário dêste maravilhoso Parque e da magnífica Séde Social com Restaurante, Salões de Festas, Terraços, Bar, etc., construções essas a serem iniciadas brevemente.

Faça uma visita ao local no Sábado ou no Domingo

informações: CIVIA

Cr$ 380.000,00 posto no seu nome
Sinal ..... Cr$ 19.000,00
Pronta a Séde Social ... Cr$ 11.700,00
Entregue o seu apartamento Cr$ 29.000,00
O restante em prestações sem juros de Cr$ 3.900,00, a partir do sinal.

Trav. Ouvidor, 17-2.º-Fone 52-8166

NOTÍCIAS DA MARINHA

Herdeiros de Militares Chamados à D. Pessoal Para Tratarem de Assuntos de Seus Interêsses

Relação Nominal Fornecida Pelo Gabinete

À DIVISÃO de Herança Militar do Departamento de Intendência da Diretoria do Pessoal da Marinha, no 4º andar do Ministério da Marinha, solicita o comparecimento, urgente, dos herdeiros dos militares, abaixo relacionados, a fim de tratarem de assunto de seu interêsse: almirante Hermenegildo Antônio Barbosa de Almeida; vice almirantes Conrado Heck e João Huet de Bacelar Pinto Guedes; contra almirante Priamo Muniz Teles; capitães de fragata Gastão Gonçalves Moutinho e Mário José Venturi; os capitães de corveta João Pedro de Araújo Vieira e Antônio Zeferino de Vasconcelos; o capitão tenente Olavo Machado; os primeiros tenentes Alvaro Mendes Ferreira e José Vieira da Rocha; os segundos tenentes Artur Duarte de Morais, Heitor Alves Moreira, Joaquim Rodrigues de Freitas, Lóid Borman Sigwalt, Israel Francisco da Silva, Manuel Batinga dos Santos e Manuel Cândido Barbosa; os suboficiais Alvaro Zippel de Carvalho, Antônio Bispo de Lima, Lincoln Antônio de Faria; os sargentos Raimundo Vieira dos Santos, Napoleão Correia de Barros, Antônio da Silva Bispo, Armando Flamarion Coelho, Joventino José dos Santos e Izidoro Fernandes; os marinheiros Dário Ferreira da Silva, Fulton Neira, Manuel Braz Filho, José Diniz do Nascimento, Mário Ouriques Linhares, João Pereira da Silva, João Batista de Sousa; os fuzileiros navais Antônio Feito da Silva e Luís José de Santana e os taifeiros João Cardoso Vieira e Saú da Cruz Carneiro.

Oficiais e praças promovidos «Post-Mortem», cujos decretos se encontram à disposição dos respectivo herdeiros: contra almirante Rodrigo Ramos; capitão de mar e guerra Eugênio de Lacerda Jordão; os capitães de fragata Ernest Walter Ulrich Tobler e Carlos Martinho; o capitão de corveta Joaquim José de Araújo; o capitão tenente José Carlos da Gama Filgueiras Lima; os primeiros tenentes Joaquim da Costa, Alfredo de Oliveira, Luís Rodrigues de Freitas, Nilo Gomes da Silva; João Pedro da Silva, Antônio de Matos, Brasilino Carlos de Araújo, Luís Venerado dos Santos e Joaquim da Cunha Loureiro; os segundos tenentes Luís Gonzaga, Belmiro da Costa, Aurélio Morais Santana, Alípio Calixto de Oliveira; os suboficiais Antônio Januário da Silva e Antônio Francisco Teodoro; os primeiros sargentos Salvador Fernandes, Azael Borges de Paiva, José Damaceno; os segundos sargentos José Fernandes da Costa, Francisco Cavalcanti, Dolmar Rodrigues de Freitas, Pedro Glicerio Alves; os terceiros sargentos José Francisco de Oliveira, Manuel de Oliveira, Moisés Estevam Barbosa, Augusto da Silva Gueiros, Antônio Terto da Silva e José Vitor dos Santos; o cabo Agostinho Cardoso e o taifeiro Orlando Domingos Vieira.

DECRETOS ASSINADOS

O presidente da República assinou ontem os seguintes decretos: promovendo ao pôsto de capitão de mar e guerra o capitão de fragata médico reformado Daniel Nascimento de Carvalho; nomeando segundo tenente do Quadro de Oficiais Auxiliares os suboficiais Belefrontes de Jesus e José Rufino dos Santos; promovendo, na situação de reformado, ao pôsto de segundo tenente o suboficial Luís Lourenço Gomes e o segundo sargento fuzileiro Guilherme Herculano Rodrigues; ao pôsto de primeiro tenente os suboficiais Joaquim da Silva Oliveira e Salomão Pinho e transferindo-os para a reserva remunerada; aposentando Jorge Belarmino da Costa, na função de servente; exonerando Orlando da Cunha Areia da carreira de escriturário.

MOVIMENTAÇÃO DE NAVIOS

Chegou ao pôrto de Vitória procedente de Salvador o «Almirante Saldanha»; o «Pirapiá» chegou a Cabedelo procedente de Recife, tendo suspendido posteriormente para Natal; chegou a Belém o «Pirajá» e o «Custódio de Melo» chegou a Salvador procedente do Rio, suspendendo em seguida com destino a Recife; chegaram a Dacar procedente de Lisboa as corvetas «Imperial Marinheiro» e «Baiana».

DIA DO MINISTRO

O ministro Amorim do Vale estêve na manhã de ontem no Hospital Central do Exército, em visita ao general Canrobert P. da Costa. Acompanhado de seu ajudante de ordens, capitão tenente Mário Guarita, compareceu ontem ao palácio do Catete para despacho com o presidente da República. Fêz-se representar pelo capitão tenente Mário Guarita na abertura do salão de Arte Moderna, no Ministério da Educação.

Exclusão a Bem da Disciplina

Foram excluídos do serviço ativo da Armada, a bem da disciplina, por má conduta habitual, os marinheiros Pedro Rodrigues dos Santos, Nilton Eduardo de Paiva e Silvio de Sousa.

ATOS ASSINADOS PELO MINISTRO

O ministro Amorim do Vale assinou ontem os seguintes atos: designando o capitão de corveta Alberto José Carneiro de Mendonça para exercer as funções de imediato do «Araguaia»; os capitães tenente Rafael de Azevedo Branco para exercer as funções de instrutor de «Manobra de embarcações miúdas» e «Ordem Unida», da Escola Naval; Jorge Almir Parga Nina e Artur Ricart da Costa para exercerem as funções de instrutor de C. I. C. para oficiais e praças do Centro de Adestramento «Almirante Marques de Leão»; designando o capitão tenente Raimundo Vitor da Costa Ramos Sharp para exercer as funções de comandante do «Guarupi»; dispensando o capitão de corveta Alberto José Carneiro de Mendonça das funções de imediato do «Greenhalgh»; e os capitães tenentes Marcelo Ramos e Silva das funções de imediato do «Guarupi»; Raimundo Vitor da Costa Ramos Sharp das funções de ajudante de ordens do comandante da E. S. G.; tornando sem efeito a designação do capitão de corveta Enio Tulio Domingues da Silva para exercer as funções de imediato do «Araguaia»; promovendo, na situação de reformado ao pôsto de segundo sargento o terceiro sargento Jonas Ribeiro de Carvalho; na graduação de terceiro sargento o cabo Guilherme de Moura Silva e os taifeiros Ruhem Santana e Rubaldino Alves Tourinho; promovendo na graduação de segundo sargento o cabo José Alexandre de Paula e transefrindo-o para a reserva remunerada; agraciando com o distintivo de comportamento o fuzileiro Adauto Amara de Araújo, por possuir mais de cinco anos de exemplar comportamento.

APRESENTAÇÕES

Por diversos motivos, apresentaram-se, ontem, à Diretoria do Pessoal os comandantes Angelo Couto, Alexandre Fausto Alves de Sousa, Otacílio Lopes Oton e os tenentes Amaro Francisco Tavares, e José Mariano da Silva.

BOA NOTÍCIA
para os que sofrem de reumatismo

Está cientificamente provado que o Linimento de Sloan é eficaz no tratamento do reumatismo e dores musculares. A ilustração acima, baseada em fotografias infravermelhas autênticas, mostra como o Linimento de Sloan, ativando a circulação do sangue, nutre os tecidos e restabelece o equilíbrio circulatório. Eis porque o Linimento de Sloan proporciona alívio imediato nos casos de artritismo, dores reumáticas, nevralgias, lumbago, torções e músculos doloridos. Compre, hoje mesmo, o seu vidro de

LINIMENTO DE SLOAN

Segundo Congresso Contra a Intervenção Soviética na América Latina

Dias 22 a 26 de Agosto - 1955

No Salão de Conferências do Ministério da Fazenda, 13.º andar — Das 9 às 13 e das 16 às 19 horas — Rio de Janeiro

COMPARECERÃO DELEGAÇÕES DO BRASIL E DE 20 OUTRAS REPÚBLICAS LATINO-AMERICANAS

PRESTIGIEM O CONGRESSO!!

Notícias da Polícia Militar

O DIA DO COMANDO

O coronel João Ururaí de Magalhães, comandante geral, fazendo-se acompanhar de seu assistente major Valdir Silveira Miranda, visitou na manhã de ontem, a Escola de Recrutas, onde em companhia dos capitães Romeu Béze e José Pinho Lemos, respectivamente, instrutor chefe e diretor daquela escola, percorreram as diversas dependências e inspecionou as obras que se acham edificando naquele Estabelecimento.

Depois, seguiu para a Vila Militar, onde visitou diversos estabelecimentos ali existentes, inclusive a Divisão Blindada de Infantaria.

A tarde, o coronel Ururaí recebeu, para despacho, o tenente-coronel Ismael Marques de Pinho, chefe do Estado-Maior, e o major Cordeiro França, chefe do seu gabinete.

Em audiência foram recebidos os tenentes-coronéis Rubem Fabiano Soares, comandante do 2º Batalhão de Infantaria, e Djalma de Andrade Jacó, diretor do Núcleo da Serviço Reembolsável.

NO ESTADO MAIOR

Compareceram ao Estado-Maior, onde foram recebidos pelo tenente-coronel Ismael Marques de Pinho, os tenentes-coronéis Jaci Cardoso de Medeiros, comandante do 1º Batalhão de Infantaria, e Válter Guimarães, comandante do Batalhão de Guardas.

NO GABINETE

Estiveram em audiência com o chefe do Gabinete, major Cordeiro França, o major Hélio Miranda Quaresma, comandante interino do Regimento Marechal Caetano de Faria e o capitão José Nicodemos, comandante da Companhia de Metralhadoras Motorizadas.

REQUERIMENTOS

Ex-praças da Corporação Pedro Estevam Farias, Antônio Esperança da Costa Filho e Heitor Alves — Indeferido; ex-recruta Clarício de Almeida Santos — Indeferido; ex-praças da Corporação Benedito Rangel de Oliveira e Antônio José da Silva — Indeferido.

FÉRIAS

O Comando Geral concedeu permissão aos soldados José Alves da Costa e Nilson Silvério Pereira, para gozarem as férias regulamentares nas cidades de Natal, no Estado do Rio Grande do Norte e Santa Lúcia de Carangolas, no Estado de Minas Gerais.

COMPARECIMENTO

Estão sendo convidados a comparecer ao Protocolo Geral, para tratarem de assuntos de seus interêsses, o 2º tenente reformado João de Carvalho (2º), 2º sargento reformado Alberto de Oliveira Lima, civil Antônio Cipriano Vieira, ex-praças Sinval Pereira dos Santos, Gilberto Vital Lopes, Antônio Mariano, Alvaro Pereira Pinto, Argemiro da Costa Bastos, cabo reformado Francisco Gonçalves e dona Delmira Seabra de Sousa.

MISSA DE 7º DIA

Será celebrada às 10 horas de hoje (17) no pátio do Quartel General da Polícia Militar missa em sufrágio das almas dos cabo de esquadra Shiriel Monteiro, Luís Francisco dos Santos e Olímpio Barbosa Vanderlei, vitimados no acidente ocorrido no Hospital da Corporação, no dia 10 último.

DR. PIZZOLANTE — PROSTATA — RINS — REUMATISMO — MOLÉSTIAS SEXUAIS — OVÁRIOS — BEXIGA — FRETA — Tratamento rápido, sem operação — Aparêlho Norte-Americano (Febre local) — 7 de Setembro, 66 — 11º andar — De 9 às 18 hs. — Telefone: 22-8472.

DR. AUGUSTO DOS SANTOS ALBUQUERQUE

DOENÇAS DO CORAÇÃO — Pressão alta — Falta de ar — Palpitações

AP. DIGESTIVO - Doenças do fígado - Digestões difíceis — Prisão de ventre

Rua 7 de Setembro, 88 - 2.º and. - S. 15 - Das 14 às 18 horas - Tel.: 52-5442

NOTÍCIAS DA AERONÁUTICA

VISITA DE CADETES NORTE-AMERICANOS AO C. T. A. DE SÃO JOSÉ DOS CAMPOS

DEMONSTRAÇÃO DE TURBINA A JATO

EM PROSSEGUIMENTO ao programa elaborado pelo Ministério da Aeronáutica e o Aero Clube do Brasil, para a visita da delegação de cadetes norte-americanos, da «Civil Air Patrol» que se encontra em nosso país, realizou-se na quinta-feira última uma visita ao Centro Técnico de Aeronáutica de São José dos Campos. O grupo de visitantes, constituído da sra. Meck Logam, adida cultural da Embaixada Americana, que se fazia acompanhar de sua filha Anne, major William L. Solatar, da CAP, tenente aviador Lucídio Caldas, ajudante de ordens do brigadeiro Raimundo Vasconcelos de Aboim e os cadetes Herbert F. Kyle, Edward B. Brower, David C. Smith John E. Cafon e Frank H. Sandifer, viajaram para o CTA em avião da FAB comandado pelo coronel aviador Vinhais.

No aeroporto local, os visitantes foram recebidos pelo reitor do Instituto Tecnológico de Aeronáutica, professor André J. Maier, que se fazia acompanhar do tenente Bergamo, ajudante de ordens do diretor do CTA, brigadeiro Cassmiro Montenegro Filho e os professores Dolle Anderson e Harold P. Henke. Após uma descrição sôbre as várias dependências do Centro, realizado pelo professor Maier, os visitantes percorreram as várias instalações da Escola, dos laboratórios e o grande túnel aerodinâmico que está em fase de construção, sendo-lhes prestadas as necessárias informações sôbre os locais percorridos. Um dos pontos mais altos da visita, ocorreu,

(Conclui na 2.ª secção, 5.ª página)

Candidatos a Suboficial

O presidente da Comissão Examinadora de Exame de Seleção de 1º sargento a suboficial informa aos candidatos das unidades, órgãos e estabelecimentos sediados no Distrito Federal que as provas se realizarão na Escola de Aeronáutica (Campo dos Afonsos), de acôrdo com o seguinte calendário: Primeira chamada: prova de conhecimentos militares, dia 23, às 9 horas; prova de conhecimentos especializados, dia 24, às 9 horas; Segunda chamada: prova de conhecimentos militares, dia 30, às 9 horas; prova de conhecimentos especializados, dia 31, às 9 horas. Os candidatos deverão se apresentar uma hora antes do início da prova.

Escola de Pilotos Comerciais

Reconhecida pela Diretoria de Aeronáutica Civil

A SERVIÇOS AÉREOS CRUZEIRO DO SUL LTDA. comunica que se acham abertas as inscrições para o Exame de Seleção ao curso acima.

São condições e documentos indispensáveis:

a) Ser brasileiro nato;
b) ter mais de 17 anos e menos de 25, referidos êsses limites ao dia 1º de março do ano da matrícula;
c) ser solteiro e não servir de arrimo a pessoa alguma;
d) ter bons antecedentes comprovados mediante atestado ou fôlha corrida fornecida por autoridade competente;
e) haver concluído, com aproveitamento, o curso secundário 1º e 2º ciclos completos;
f) estar autorizado pelo pai, mãe viúva ou tutor (menor de 21 anos);
g) apresentar certidão de nascimento;
h) quitação com o serviço militar;
i) 6 retratos 3 x 4 cms. tirados de frente (cabeça descoberta).

OBSERVAÇÕES:

a) Os candidatos de 18 a 21 anos incompletos, que ainda não possuirem certificados de reservista deverão apresentar prova de alistamento militar.
b) AS INSCRIÇÕES ENCERRAM-SE IMPRETERIVELMENTE NO DIA 15 DE SETEMBRO.
c) Os interessados deverão procurar a sede da ESCOLA DE PILOTOS COMERCIAIS à praia do Caju, 17, das 13 às 16 horas.

Êles sabem o que querem
E quem sabe... sabe

Toddy é o alimento de confiança para tôda a família. Toddy é único. Toddy não tem nem pode ter similares.

É natural. Êsse delicioso sabor característico de Toddy é inconfundível. As crianças o aclamam e querem sempre mais. Em todo o mundo Toddy é o alimento mais completo, mais perfeito e mais puro. Toddy contém tudo o que o organismo necessita para aumentar a resistência física, produzir novas energias e conservar a saúde durante o crescimento.

Toddy contém cálcio, ferro, fosfatos, proteínas e carboidratos, cientificamente dosados, para render o máximo de nutrição.

UMA LATA DE TODDY EM CASA É UMA FONTE PERMANENTE DE SAÚDE, ENERGIA E PRAZER

80.063

Ferido a Coronhadas ao Agredir o Irmão

Visivelmente embriagado, o ferreiro Antônio Moura, casado, de 33 anos, morador na rua Irmandade da Penha, 19, praticava desatinos na própria residência. Admoestado pelo irmão Nélson, o ferreiro agarrou uma espingarda disposto a liquidá-lo. Em meio à violenta luta travada entre ambos, Antônio foi agredido a coronhadas, recebendo ferimento contuso no frontal, sendo medicado no Hospital Getúlio Vargas. Registrou o fato, a Polícia do 21º distrito.

APUNHALOU O DESAFETO

O pedreiro Válter Pavão Espindola, de 36 anos, casado, morador na rua Pernambucana, 55, em Olaria, encontrava-se num botequim situado na esquina das ruas Coronel José Ricardo e Roldão Gonçalves, quando surgiu ali o indivíduo de nome Jorge, seu velho desafeto. Logo começaram a trocar desaforos. Em dado momento, Jorge sacou de um punhal e desferiu três golpes no antagonista, ferindo-o no peito, no abdomem e na cabeça. Em seguida, saiu em desabalada carreira, tomando destino ignorado. A vítima foi internada, em estado grave, no Hospital Carlos Chagas. As autoridades policiais do 25º distrito entraram em diligências para localizar e prender o criminoso.

VITIMAS DO · TRÁFEGO ·

Total em 1954		463
Total até julho		226
AGÔSTO	1 ..	1
AGÔSTO	2 ..	2
AGÔSTO	3 ..	2
AGÔSTO	4 ..	1
AGÔSTO	5 ..	1
AGÔSTO	6 ..	0
AGÔSTO	7 ..	0
AGÔSTO	8 ..	1
AGÔSTO	9 ..	2
AGÔSTO	10 ..	0
AGÔSTO	11 ..	0
AGÔSTO	12 ..	2
AGÔSTO	13 ..	2
AGÔSTO	14 ..	0
AGÔSTO	15 ..	0
AGÔSTO	16 ..	1
AGÔSTO	17 ..	
AGÔSTO	18 ..	
AGÔSTO	19 ..	
AGÔSTO	20 ..	
AGÔSTO	21 ..	
AGÔSTO	22 ..	
AGÔSTO	23 ..	
AGÔSTO	24 ..	
AGÔSTO	25 ..	
AGÔSTO	26 ..	
AGÔSTO	27 ..	
AGÔSTO	28 ..	
AGÔSTO	29 ..	
AGÔSTO	30 ..	
AGÔSTO	31 ..	

Um Curto Circuito Deu Causa ao Incêndio do Hotel Vogue

TESTEMUNHA AFIRMA UMA TESTEMUNHA NA DELEGACIA DO 2.º DISTRITO

VÃO A EXAME OS LIVROS CONTÁBEIS

Antônio Cicero Rodrigues, ajudante de eletricista e que diz ter o fogo sido causado por um curto-circuito.

INICIARAM-SE, ontem, os trabalhos de inquirição, na delegacia do 2º distrito policial, para o esclarecimento do pavoroso sinistro ocorrido domingo último, no edifício onde funcionavam a «boite» e o restaurante «Vogue».

Apenas uma testemunha foi ouvida, devendo, na tarde de hoje, depôr em cartório o gerente da «boite», sr. José Fernandes, e o chefe do serviço de eletricidade do edifício.

Cêrca das 16 horas de ontem, compareceu à delegacia do 2º distrito policial, uma das testemunhas do incêndio, Antônio Cícero Rodrigues, ajudante de eletricista, de vinte anos, morador na avenida Nossa Senhora de Copacabana, 45, apto. 1.005.

Declarou ao escrivão José Koenow que trabalhava para a «boite», havia quatro meses, e que o hotel tinha como encarregado do serviço de eletricidade Vitorino de tal, e, como eletricista, Soares. No domingo último, estava ali de serviço, tendo entrado às 17 horas, devendo permanecer até a uma hora do dia seguinte. Cêrca das 18 horas, dirigiu-se à «boite», situada no 1º pavimento, para examinar os interruptores. Depois de ligar os diversos interruptores, para acender as lâmpadas, nada notou ali de anormal. Em seguida, retirou-se para a cozinha que fica situada no mesmo plano, onde permaneceu por cinco minutos, aproximadamente. Pouco depois, ao sair, viu uma lingua de fôgo vinda do interior da «boite», por cima, na altura de um ventilador que ali se encontrava. Tentou entrar na sala da «boite», onde já era intenso o fôgo; não conseguindo o seu intento, que era o de verificar de onde partiam as chamas. Voltou para a cozinha, correndo e dando o alarma. Ali estavam diversos empregados que, com os gritos de Antônio Cicero, e com as chamas, também saíram para fora do edifício, pela porta dos fundos. Verificando a impossibilidade de prestar qualquer auxílio aos moradores do prédio, declarou Antônio que, com outros empregados se dirigiu para a casa situada ao lado, também de propriedade do Hotel Vogue, denominada «A Casa Grande», onde funciona o restaurante, a fim de retirar os móveis e utensílios.

Declarou ainda Antônio Cicero que não assistiu às diversas fases do incêndio e nem tampouco viu quando três pessoas se atiraram das janelas do prédio do Hotel Vogue, e de que teve notícias posteriormente.

Acrescentou ainda que no interior da «boite» não havia qualquer aparêlho elétrico, tendo o fogo se originado na instalação elétrica. O salão da «boite», que estava deserto, na ocasião do incêndio, era separado por uma cortina, não havendo qualquer porta de comunicação.

EXAME DE LIVROS

Declarou-nos o escrivão José Koenow que o depoimento do operário Antônio Cícero é de grande importância, pois vem de dirimir tôdas as dúvidas que existiam quanto à origem do pavoroso incêndio.

Logo que fôr ouvido o gerente da «boite», José Fernandes, serão enviados os livros contábeis daquela casa de diversão ao Instituto de Criminalística, a fim de ser submetidos a exame pericial.

ESCLARECIMENTOS

Estêve em nossa redação o sr. Domingos Francisco Mondrone, oficial de Pesquisas da Secretaria da Câmara do Distrito Federal e antigo fiscal de higiene da Prefeitura, que, a propósito do noticiário envolvendo seu nome e do dr. Eudóxio Alves dos Santos, sôbre o incêndio do «Vogue», disse carecer de uma retificação a nota incerta nos jornais, baseada em declaração por êle feita à Rádio Continental. Frisou que apenas declarara àquela emissôra que sabia ter sido dado o assentimento para funcionar o restaurante na «Boite Vogue», por ordem superior, porque na ocasião era fiscal de higiene e foi designado com o dr. Eudóxio Alves dos Santos para preencher as fichas sòmente. Adiantou que o dr. Eudóxio nenhuma declaração fêz a estações de rádio ou a jornal; e que não é verdade ter dito estar a «boite» condenada porque, para isso, lhe faltecia autoridade.

Assaltaram a Casa na Rua dos Araújos

Na madrugada de ontem, os ladrões arrombaram uma janela e penetraram no apartamento S-303, da rua dos Araújos, 90, dali retirando jóias, dinheiro e roupas, deixando os móveis completamente vazios.

Tomando conhecimento do fato, o comissário Nélson, de serviço no 17º distrito policial, estêve no local e interditou o apartamento até a volta do morador, sr. Válter, que se encontra ausente.

Objetos e Documentos Encontrados

Encontram-se no Serviço de Relações Públicas da Polícia Militar, na rua Evaristo da Veiga, 78, à disposição de seus legítimos donos, vários documentos pertencentes ao sr. Reinaldo Carvalho, Filho; dona Luisa Pezzino Ceciliano, dona Benedita Rodrigues do Rosário; Miguel Antônio Carrano; João da Silva Pereira; Leonor Dólares de Luna Freire; Viação Auto Luxo Ltda. Carteira de crocodilo marron, contento 3 retratos de criança; José Bonifácio da Silva; Raul Barbosa Lins; Vitor Constantino da Costa; Orência Alonso Régueira; Ulpiano da Silva Alonso; Diamantino da Silva Alonso; Leon Silva Crespo; Marli da Costa Santos; Casimiro Antunes Correia; oJsé Válter Kruger; Leônidas Nunes Freitas; João Leite de Paula; Luis Araguaí de Vasconcelos e Manuel Soares da Rocha.

COLHIDA PELO LOTAÇÃO A MOTOCICLETA EM BOTAFOGO

OUTRO DESASTRE NA GÁVEA

NESTOR NUNES DA SILVA, de 33 anos, solteiro, mecânico, residente na rua Álvaro Ramos, 33, nas Laranjeiras, pilotava uma motocicleta na rua Gôis Monteiro, próximo ao túnel do Pasmado, quando a máquina foi colhida pelo lotação, de chapa 4-08-77, n. de ordem 13 da linha «Praça Barão de Drumond-Leblon», pertencente à Emprêsa de Transportes Estrêla, e dirigido pelo motorista Aurélio Ferreira da Silva, de 30 anos, solteiro, morador na rua Tôrres Homem, 536, casa 1, em Vila Isabel.

Caindo ao solo, a vítima ficou debaixo do veículo sofrendo, em consequência, fratura do tornozelo direito com suspeita de fratura do crânio, além de contusões pelo corpo. Conduzida ao Hospital Miguel Couto, ficou ali internada para tratamento.

O motorista culpado foi prêso em flagrante e autuado na Delegacia do 3.º distrito policial.

Para os necessários trabalhos de perícia nos veículos sinistrados, foi solicitado o concurso dos técnicos do Instituto de Criminalística.

NA GÁVEA

Juarez Fernandes de Oliveira, técnico de Raio X, de 24 anos, solteiro, residente na rua Visconde de Pirajá, 169, apto. 601, em Ipanema, pilotava a motocicleta de chapa n. 1.401, quando ao atingir às proximidades da praça Santos Dumont, a máquina encontrou um buraco e capotou. Sofrendo violenta queda, Juarez recebeu ferimento contuso na cabeça, fratura da clavícula esquerda e escoriações generalizadas.

Socorrida por populares, que providenciaram uma ambulância, foi a vítima conduzida ao Hospital Miguel Couto, ficando ali internada. As autoridades do 10.º distrito policial registraram a ocorrência.

CACHORRO DESAPARECIDO

Pede-se à pessoa que souber do paradeiro de um cachorro policial, côr prêta, com uma mancha branca no peito, fugido da rua Bento Lisboa, 172, ontem de tarde, o favor de telefonar para 28-0316. O dono agradece, pois trata-se de cão de estimação.

CHOCOU-SE O ÔNIBUS COM A TRASEIRA DO CAMINHÃO

TRÊS VÍTIMAS NA COLISÃO

ONTEM, à noite, o ônibus da linha «Nova Iguaçu-Méier», de chapa R. J. 9-76-97 e D. F. S-29.47, quando trafegava em grande velocidade em rumo daquela cidade, pela avenida Tasso Fragoso, entre Ricardo de Albuquerque e Anchieta, chocou-se violentamente com a traseira do caminhão de chapa 2-61-37. Em conseqüência do desastre, ficaram feridos os seguintes passageiros do coletivo: Paulo José Ferreira, de 18 anos, solteiro, soldado do Exército, morador na rua Osvaldo Cruz, 52, em Nilópolis, que sofreu fratura da côxa direita, contusões e escoriações; José Batista Ferreira, de 20 anos, solteiro, operário, residente na rua Osvaldo, 42, em Nova Iguaçu, com fratura da côxa direita, rutura da bexiga, suspeita de fratura da bacia e em estado grave; e Sebastião José da Silva, de 16 anos, solteiro, operário, morador na rua Eldorado em Mesquita, que teve contusões perna esquerda. Todos foram remdos para o Hospital Carlos Chagas.

Os motoristas fugiram e o comissário de serviço no 25º distrito policial, compareceu ao local, solicitando a presença de técnicos do Gabinete de Exames Periciais.

Exploração Desenfreada No Mercadinho São José

A falta de fiscalização no Mercadinho São José, à rua das Laranjeiras, há muito que reclama a atenção da Polícia e da Prefeitura. Certos comerciantes estão tem abusos, furtando os fregueses no pêso e nos preços, com aparente conivência da administração, pois o administrador está quase sempre ausente de seu pôsto e quando está presente não toma providências contra os infratores. Ainda sábado, mais uma vez, se verificou isso, por volta das 10h30m. O açougueiro de carne de porco, também habituado a tratar grosseiramente os fregueses, desatendeu a uma senhora. Esta procurou o administrador e êste não se encontrava, como sempre no lugar. Surgiu um «substituto», um rapaz de côr que sempre o «substitui» sem nada fazer. Os soldados da Polícia Municipal que ali se acham, apenas conversam fiado ou servem de «calxeiros» para os «doutores»... Um dêles, ontem, preterindo outros fregueses, foi ao açougueiro referido pedir uma galinha para o «doutor Fulano», que estava lá fora esperando. Os abusos e as irregularidades se repetem diàriamente, por causa da intratabilidade dos comerciantes, de sua cupidez excessiva e da falta de escrúpulos com que agem, contando com a indiferença dos que ali estão, pagos com o dinheiro do povo, para defender os interêsses do povo.

CAPANGAS ARMADOS TERIAM DEPREDADO A PROPRIEDADE

IMPOTENTE A POLICIA

A FIM de fazer um apelo às autoridades fluminenses, particularmente ao promotor Automar Batista da Costa e ao juiz Fausto Alexandre de Sousa, ambos com exercício na localidade de Silva Jardim, mas que residem no Rio, estêve ontem em nossa redação o lavrador Cecílio Monteiro, de 40 anos, morador em Mato Alto, Estado do Rio. Trabalha êle em terras do sr. João Ferreira Gomes, de quem é procurador Contou que, no dia 8 do corrente, o sr. João Batista da Costa, outro dono de terras, em Mato Alto, com um grupo de capangas armados, invadiu aquela propriedade e intimou-o a retirar-se dali dentro de vinte e quatro horas, sob pena de ser despojado à fôrça. Nessa mesma ocasião, João Ferreira se apoderou de grande quantidade de carvão e lenha.

No mesmo dia, Cecílio foi a Niterói e queixou-se à Secretaria de Segurança, pedindo garantias de vida, enquanto providenciava a ação contra o invasor.

Informado de que o caso só poderia ser resolvido pela polícia de Silva Jardim, o lavrador dirigiu-se aquela localidade. Ali, o delegado não tomou nenhuma providência, explicando que estava sendo obstado pelos políticos do PSD local.

Acrescentou que, durante sua ausência, a casa fôra arrombada e depredada, tendo sido levados e atirados na estrada, a mais de um quilômetro de distância, — livros, ferramentas, móveis, mantimentos e outros materiais.

Ontem, dia 16, retornou a Niterói e a Delegacia de Vigilância o informou que não dispunha de elementos para fazer cumprir a lei em Silva Jardim.

Causou Um Princípio de Incêndio na Residência

Na manhã de ontem, o funcionário público Francisco Ananias, solteiro, de 35 anos, encerava sua residência na rua Pacheco Leão, 1.235, casa 32, misturando cera com gasolina. Inadvertidamente, após acender um cigarro, atirou o fósforo ao chão, provocando um princípio de incêndio. Recebendo queimaduras generalizadas de 1º e 2º graus, Francisco recebeu curativos no Hospital Miguel Couto, onde ficou em observação.

MATOU O SENTENCIADO NO INTERIOR DA CELA

Fôra o Guarda Atacado Pela Vítima

AO procurar efetuar, na manhã de ontem, a limpeza de rotina nos cubículos da Penitenciária do Estado do Rio, no bairro do Fonseca, em Niterói, o guarda Vivaldo Batista de Lima foi obstado de fazê-lo pelo sentenciado Jefferson Alves Gonçalves, de 25 anos, solteiro, vulgo «Boião», condenado por crime de furto, que o ameaçou com uma navalha, declarando que o mataria se penetrasse na cela. O guarda-servente dirigiu-se então ao sr. Morais Coutinho, diretor do presídio, a quem cientificou do que ocorrera. O diretor determinou a ida ao cubículo do chefe dos guardas, Alberto Kelly e do sargento da Polícia Militar, Virgílio Duarte, comandante do destacamento da Penitenciária. Penetrando na cela, os dois foram agredidos pelo presidiário, que de navalha em punho tentou degolar o guarda Alberto Kelly. Êste, então, fêz dois disparos que mataram o sentenciado instantâneamente, evadindo-se em seguida.

Depois das formalidades de praxe, o cadáver foi recolhido ao necrotério do Instituto de Polícia Técnica.

HOMICIDA

Alberto Kelly, que matou para salvar-se

SINDICATO DA INDÚSTRIA DA MARCENARIA DO RIO DE JANEIRO

ASSEMBLÉIA GERAL EXTRAORDINARIA

De ordem do Senhor Presidente de conformidade com os Estatutos ficam convidados todos os Senhores Sócios do SINDICATO DA INDUSTRIA DA MARCENARIA, DO RIO DE JANEIRO, a comparecer à **Assembléia Geral Extraordinária em única convocação**, que terá lugar em nossa sede sita à Avenida Henrique Valadares, 149 — 1º (SALÃO DE ASSEMBLÉIAS) às **20h30m, do dia 25 DE AGOSTO DE 1955**, com a seguinte ordem do dia:

Discussão sôbre o pedido de aumento de salários, solicitado pelo Sindicato dos Oficiais Marceneiros e Trabalhadores nas Indústrias de Serrações e Móveis de Madeira do Rio de Janeiro.

Rio de Janeiro, 16 de agôsto de 1955

DURVAL PALERMO — 1º secretário.

ÚLTIMAS ESPORTIVAS

Quis o Vasco da Gama Forçar a Renúncia do Presidente da FMF

GRAVE REVELAÇÃO

POR causa de sua frustrada participação no torneio de Caracas, o que atribuiu ao lapso da FMF em não lhe ter transmitido o convite com tôda a presteza, o Vasco da Gama apresentou um voto de desconfiança ao presidente da entidade, quando da assembléia de ontem, à noite, dessa mesma entidade. Os demais clubes solidarizaram-se, porém, com o sr. Abeliard Franca, à exceção do Botafogo e Canto do Rio, que acharam não haver motivo na realidade para a manifestação de solidariedade. A propósito da atitude do representante cruzmaltino, o presidente França teve oportunidade de dizer que cumpre deixar hoje a presidência desta casa, mas com a consciência tranquila de que jamais favoreci qualquer clube ou, muito particularmente, o Vasco, a cujos quadros pertenço». E contou que, certa vez, dirigentes vascainos insinuaram-no a tomar partido contra a promoção da Portuguêsa, mas que repeliu a essa insinuação, declarando que «o assunto é da exclusiva competência da assembléia». Tal revelação não foi contestada por aquele representante.

DECISÕES

De outra parte, a assembléia tomou estas decisões:

a) dar posteriormente à CBD uma comunicação sôbre os jogos com os paraguaios e chilenos e a visita da seleção brasileira à Europa, em 1956;

b) aprovar a indicação do confrade Fausto de Almeida, para a direção do Departamento de Árbitros;

c) manter, ante a retirada da proposta do Fluminense, o propósito de contratar os serviços do juiz Antônio Musitano;

d) homologar a antecipação para sábado, à tarde, da peleja Portuguêsa x América, cuja disputa ocorrerá em São Januário.

PRAZO PARA SUGESTÕES DE TARIFAS ADUANEIRAS

O sr. Mário Guaraná de Barros, presidente da Comissão Revisora da Tarifa Aduaneira, comunica aos interessados que, de acôrdo com a decisão do sr. ministro da Fazenda, o prazo fixado para o recebimento de sugestões de taxação foi prorrogado até o fim do mês de agôsto corrente.

AVISOS FÚNEBRES

Paulo Fernando Bartllet James

(MISSA DE 7º DIA)

Nuta Bartllet James; Alberto Victorino Monteiro James e senhora; Eduardo Bartllet James, senhora e filhos; Lineu Bartllet James, senhora e filhos; Oswaldo Monteiro James, senhora e filho; Maria Bartllet James; Maria Angelina Bartllet James; Victorino Monteiro James; Darcy da Gama Saião Lobato, senhora e filhos; José Carneiro Monteiro e senhora; José Chermont de Brito, senhora e filhos; Odaléa Chermont Monteiro, filhos, noras e netos; Luiz Chermont Monteiro; Elza de Azevedo James, filhos, genro, noras e netos; Vera James Bastos; Edgard James Filho, senhora e filho e George James agradecem sensibilizados as manifestações de pesar recebidas por ocasião do falecimento de seu querido filho, irmão, cunhado, tio, sobrinho e primo PAULO FERNANDO, e convidam os demais parentes e amigos para assistirem à missa que, mandam celebrar, amanhã, quinta-feira, dia 18, às 10h30m, no altar-mor da igreja da Candelária.

ANTONIO LAGO

(MISSA DE 7º DIA)

A família de ANTONIO LAGO, agradecendo profundamente sensibilizada as demonstrações de pesar recebidas pela perda irreparável de seu querido chefe, convida seus companheiros de lutas da Farmácia, da Imprensa, do Comércio e da Indústria, assim como seus demais amigos, para a missa que, pelo descanso de sua boníssima alma, será celebrada amanhã, quinta-feira, dia 18, às 10 horas, no altar-mor da Igreja do Santíssimo Sacramento, à avenida Passos.

Viúva Conrado Miller de Campos

(CECILIA)

Vicentina Miller de Campos, Mathilde Miller de Campos e Eurico Freire Torres, senhora, filhos e neta agradecem a tôdas as demonstrações de pesar recebidas por ocasião do falecimento de sua querida mãe, avó e bisavó VICVA CONRADO MILLER DE CAMPOS, e convidam os parentes e amigos para a missa de 7º dia que, por sua alma, mandam celebrar amanhã, quinta-feira, dia 18, às 10 horas, no altar-mor da Igreja de Nossa Senhora da Conceição e Boa Morte, à rua do Rosário, esquina de Miguel Couto. Antecipadamente agradecem aos que comparecerem a êsse ato religioso.

Professor Ary Monteiro

(MISSA)

A Escola Minas Gerais convida os parentes, amigos e colegas do professor ARY MONTEIRO, seu ex-diretor, para a missa que em sufrágio de sua alma será celebrada na igreja do N. S. do Brasil, na Urca, às 10 horas do próximo dia 18, quinta-feira.

Dr. Clemar de Oliveira

ENGENHEIRO CIVIL
FALECIMENTO

Seus amigos, e colegas da turma de 1954, da Escola Nacional de Engenharia, participam o seu falecimento, ocorrido ontem, e convidam para o seu enterro, que sairá hoje, dia 17, às 17 horas, da Capela Real Grandeza, para o cemitério de São João Batista.

Dr. Clemar de Oliveira

ENGENHEIRO CIVIL
FALECIMENTO

Alvaro Oscar de Andrade Ramos e família, consternados, comunicam o falecimento de seu querido amigo Clemar, ocorrido ontem, e convidam para o seu sepultamento hoje, dia 17, às 17 horas, saindo o féretro da Capela da Real Grandeza para o Cemitério de São João Batista.

Antonio Bento Moreira da Costa

(MISSA DE 7º DIA)

Sua família na impossibilidade de agradecer pessoalmente a todos que manifestaram pesar comparecendo aos funerais, enviando coroas, flores, cartas e telegramas por ocasião do falecimento do seu querido e inesquecível ANTONIO BENTO, vem por êste meio expressar o seu profundo reconhecimento, e ao mesmo tempo convidar seus parentes e amigos para assistirem à missa de 7º dia, que manda celebrar em sufrágio de sua boníssima alma, depois de amanhã, sexta-feira, dia 19, às 9h30m, no altar-mor da Igreja de Santa Rita, no largo de Santa Rita. Desde já agradece a todos que comparecerem a êsse ato de fé cristã.

DORVELINA BARBOSA KAHL

(MISSA DE 7º DIA)

José Kahl Filho, senhora e filho, Ary Barbosa Kahl, senhora e filhas, Rita Barbosa de Cassia Portugal e família, Julio Kahl e família e Antenor Guimarães e família agradecem as manifestações de pesar recebidas por ocasião do falecimento de sua mãe, sogra, avó, irmã e cunhada, e convidam os parentes e amigos para a missa que mandarão celebrar em sufrágio de sua alma, amanhã, quinta-feira, dia 18, às 8h30m, na Igreja de N. S. Mãe dos Homens, à rua da Alfândega, 54. Antecipadamente agradecem.

Comendador Walter Mocchi

(MISSA DE 30º DIA)

Assunta Minesva convida amigos e admiradores do querido e inesquecível COMENDADOR WALTER MOCCHI, para a missa de 30º dia, que será celebrada amanhã, quinta-feira, dia 18, às 10 horas, no altar-mor da Igreja do Rosário, à rua Uruguaiana.

MARIA DE AGUIAR ROMÉRO

(FALECIMENTO)

Daura Fontes Roméro, Herbert Roméro, Astréia Silvio Roméro Bandeira de Melo, Euryalo Roméro, André Roméro e Maria Amélia Roméro, filhos e demais parentes de MARIA DE AGUIAR ROMÉRO, cumprem o dolorosíssimo dever de comunicar seu falecimento e convidam para o enterramento, que sairá hoje, quarta-feira, dia 17, às 11 horas, da rua Carvalho de Sousa, 193 (Madureira), para o cemitério de Irajá.

ABILIO DE AZEVEDO BRANCO

(Comerciante)
(FALECIMENTO)

Abilio de Azevedo Caldas Branco, e senhora, Gustavo de Azevedo Branco, senhora e filhos, Isaura Branco Dias e filhos, Lincoln Ribeiro Torres e senhora, Israel Alves de Paiva, senhora e filhos, Jaime Azevedo Rodrigues, senhora e filhos (ausentes) e Maria José de Azevedo Branco participam contristados o falecimento de seu querido pai, avô e sogro, e convidam para o seu sepultamento, que se realizará hoje, quarta-feira, dia 17, às 10 horas, saindo o féretro da capela Real Grandeza, para o cemitério de São João Batista.

NOTÍCIAS DO EXÉRCITO

(Conclusão da 5.ª página)

nizado um programa que constará de inauguração de melhoramentos, às 10 horas, visita às instalações do Estabelecimento e exposição de trabalhos executados. As 12 horas, será oferecido um almôço aos convidados. Como se sabe, êste estabelecimento é destinado a confeccionar meios auxiliares de instrução, gráficos, modelagos e projetados fixos.

UNIFORME DO DIA

Foi marcado o 5º para o dia 18.

VAI ASSUMIR O COMANDO DA A. D. 6

Seguirá para Cruz Alta, dia 29, a fim de assumir o comando da A. D. 6 o general Ademar de Queiroz, recentemente promovido a êste pôsto.

EXERCICIO DE CAMPANHA DO GRUPAMENTO DE UNIDADES-ESCOLA

As unidades integrantes do Grupamento de Unidades-Escola, da Vila Militar, sob o comando geral do general Teófilo de Arruda, deixarão hoje seus quartéis para a realização de um exercício de conjunto, que durará 48 horas.

Concentradas, na tarde de 17 e na noite de 17/18, nas avenidas Brasil (região do atêrro da Marinha) e das Bandeiras (região de Lucas), daí marcharão, no dia 18, para o Campo de Instrução de Gericinó, onde se desenvolverá a parte mais importante do exercício. As unidades deslocar-se-ão com todos os seus meios.

O Destacamento de Exército será comandado pelo coronel Alvaro Alves da Silva Braga, do Regimento Escola de Infantaria, estando a figuração inimiga a cargo do Regimento Escola de Cavalaria.

Na manhã de 19 haverá o coroamento do exercício, com a realização de um ataque, com tiro real do moderno armamento de que se acham dotadas as Unidades do Grupamento. Comparecerão o ministro da Guerra, oficiais generais e outros convidados, entre os quais os instrutores e alunos da Escola de Aperfeiçoamento de Oficiais.

Os assistentes deverão concentrar-se no Circulo Militar da Vila, às 9 horas, de onde se deslocarão para o observatório do morro do Periquito (Gericinó), em viaturas do Grupamento de Unidades-Escola.

PROMOÇÕES PARA A RESERVA

Foram promovidos: ao pôsto de general e transferido para a reserva o coronel Nélson Cruz; ao pôsto de coronel o tenente-coronel Anibal Gonçalves dos Santos; ao pôsto de tenente-coronel o tenente-coronel intendente da reserva Otelo de Azevedo, e, na inatividade, ao pôsto de coronel: ao pôsto de tenente-coronel o major reformado José Batista de Carvalho; ao pôsto de major o capitão Márcio Agostinho Remor e, na inatividade, reformado no pôsto de tenente-coronel; ao pôsto de capitão o primeiro tenente Antônio Silveira da Rosa, com os proventos correspondentes ao pôsto de major.

VISITA AO CORONEL SENA CAMPOS

O ministro da Guerra visitou na manhã de ontem o coronel Sena Campos, que se encontra em tratamento no Hospital Central do Exército.

DIA DO MINISTRO

Pela manhã de ontem, visitou o H.C.E. À tarde, despachou com o presidente da República. Recebeu em seu gabinete de trabalho o governador de Minas, sr. Clóvis Salgado; o dr. Rui Gomes de Almeida; os generais Segadas Viana, Alcides Etchegoyen, Anor Teixeira dos Santos e Emílio Maurell Filho, os coronéis Franklin Rodrigues Pianchão e José Lívio Leste e o major Valdir Gonçalves.

PAGADORIA CENTRAL DE INATIVOS E PENSIONISTAS

O chefe da Pagadoria Central de Inativos e Pensionistas convida, por nosso intermédio, a comparecerem àquela Repartição (Secretaria), a fim de tratarem de assunto de interêsse pessoal, os seguintes oficiais e praças: Coronéis: Osvaldo Daniel Mendes e Valdemar Bittencourt; major: Edgar de Almeida Stuck; capitães: Clidenor Araújo Pereira e Avelino Pereira Filho; Garibaldi da Silva Araújo e Diógenes de Noronha; tenentes: Manuel Agostinho Pereira, João dos Santos Saraiva, Mário de Sousa Reis, Geraldo Silva, Aristides de Sousa Tôrres, Teófilo Bonifácio de Oliveira e Roldão Alves Gutemberg; aspirantes: Ricardo Araújo Bacelar e Jamil Amidem; sargento: Alfeu José de Morais e Pedro Rodrigues Xavier.

— O chefe da Pagadoria Central de Inativos e Pensionistas avisa, por nosso intermédio, que se encontram à disposição dos interessados no Protocolo daquela Repartição, sob os números abaixo, cartas-patentes dos seguintes oficiais: 345 — Alexandre José Leite; 349 — Aldino José dos Santos; 350 — Anisio de Sales Montarroios; 351 — Antônio José de Farias; 352 — Antônio dos Santos Coelho; 353 — Aristóteles Joaquim Lopes; 358 — Antônio Augusto da Costa; 359 — Arlindo Bento de Sousa; 366 — Antônio Francisco de Sousa; 369 — Almir Pinheiro de Mendonça; 372 — Firmino Alves; 378 — Ismar Palmeiro de Escobar; 383 — Iberê Pires Ferreira; 385 — João Cândido de A. Oliveira; 386 — João Facó; 391 — José Correia Velho; 392 — José Armando R. de Paula; 397 — Júlio Indio Parintins Pereira; 399 — José Lino Soares do Couto; 400 — José Ferraz de Andrade; 401 — João Wellisch Júnior; 405 — João Damasceno da Silva Braga; 406 — João Rodrigues Machado; 409 — João Aguiar dos Santos; 417 — José Guimarães Cova; 424 — José C. de Andrade Leão; 425 — João B. de Melo; 437 — José Raimundo Dias; 428 — José Mourão Branco; 437 — João B. de V. Júnior; 438 — João B. R. de Albuquerque; 441 — José L. P. de Andrade; 448 — Jorge Elias Ajus; 451 — Joaquim José H. da Silva.

A entrega será feita pelo Protocolo daquela Pagadoria às segundas, quartas e sextas-feiras, das 15 às 16h30m.

CLUBE MILITAR

Comunicam-nos:

«REAJUSTAMENTO DE VENCIMENTOS MILITARES — Desde julho de 1954, vem o Clube Militar acompanhando a alta do custo de vida e os aumentos que vêm sendo concedidos a várias classes profissionais de caráter públicos ou privado.

Uma Comissão, englobando representantes dos Clubes Naval, da Aeronáutica e dos oficiais reformados das Fôrças Armadas constituída, naquela época, completou seus trabalhos sôbre o assunto, publicando-os na Revista do Clube. Esses resultados foram objeto dos estudos Interministeriais, sob a direção do general Emilio Rodrigues Ribas Júnior, orientador dessas atividades no Clube Militar.

Nesses trabalhos constatou-se, em presença das tabelas do projeto 4844/54, reclassificando os funcionários civis, ser a solução mais razoável, no caso dêle vigorar, nivelar os vencimentos dos militares aos daqueles funcionários.

Tendo o projeto entrado em ordem de urgência, no Congresso Nacional, o Clube, por intermédio de militares deputados, apresentou à Câmara uma emenda onde, além de outras medidas que serão oportunamente divulgadas pela Revista do Clube, sugere padrões de vencimentos compatíveis com aquêles previstos pelo reajustamento dos civis».

DEPARTAMENTO CULTURAL — DIVISÃO DE CULTURA ARTISTICA — **Curso de Pintura** — Acham-se abertas as inscrições para o curso de pintura a cargo da professôra Gilda Moreira. Horário das aulas: têrças e sextas-feiras, de 16h30m às 17h30m.

Curso de Bolos Confeitados — Este curso, a cargo da professôra Juraci Alegria, deverá ter início em breve. Ainda existem vagas. Horário: têrças e sextas-feiras, de 14 às 17 horas.

Curso de Corte e Costura — Professôra Helena Paraguassu. Inscrições abertas para a 3ª turma. Horário das aulas: segundas e quartas-feiras, de 13h30m às 15h30m.

CLUBE DE OFICIAIS REFORMADOS E DA RESERVA DAS FÔRÇAS ARMADAS

Pedem-nos publicar:

«PAGAMENTOS DE SEGUROS — Aos beneficiários do sócio falecido major Raul do Prado Peixoto, foram pagos o Seguro de Vida em Grupo de Cr$ 100.000,00, instituído pelo mesmo neste Clube em favor daqueles.

SINISTROS PAGOS ATE' A PRESENTE DATA — Desde a instituição do Seguro de Vida em Grupo neste Clube até a presente data já foram pagos diversos sinistros num total de Cr$ 13.400.000,00.

SEGURO DE VIDA EM GRUPO — Está quase completo o Grupo de 3.000 sócios segurados neste Clube. Para que nossos companheiros não percam esta oportunidade de melhor amparar o futuro de suas famílias, avisamos que uma vez completado êsse Grupo cessarão as vantagens que estão sendo concedidas, e a idade limite será reduzida.

Atualmente, a idade limite para o ingresso no Seguro é de 56 anos incompletos, para oficiais, e de 50 anos para subtenentes, suboficiais e sargentos. Entre outras vantagens que vem sendo proporcionadas a Diretoria resolveu dispensar o pagamento da jóia do Clube.

CERTIFICADOS DE APÓLICES — Solicitamos aos senhores associados que fizeram o Seguro de Vida em Grupo antes de 1º de agôsto do corrente ano e que ainda não receberam seus respectivos certificados de apólices comparecerem ao Departamento de Seguro do Clube, a fim de receberem os mesmos».

MUSICAS CLASSICAS as boas edições na Casa Oscar Arany. Av. Nilo Peçanha, 155, s. 716. Tel.: 22-0216

Dr. Machado Torres

DOENÇAS DO APARELHO DIGESTIVO, FIGADO E VIAS BILIARES
Av. N. S. Copacabana, 583 — Sala 807 — Têrças, quintas e sábados, às 16 horas, com hora marcada — Telefone 57-4011 — Res.: 37-3935.

Exames de Sangue, Urina, etc.

Tabela de preços na pág. 527 da Lista Telefônica Classificada

Dr. Rubens Alves Pequeno

Av. Rio Branco, 173
1º andar, Sala 202. Tel.: 22-9057

NOTÍCIAS DA PREFEITURA

Inicia-se no Dia 20 o Pagamento do Funcionalismo

INSTRUÇÕES E LOCAIS DESIGNADOS

Serão pagos no dia 20 de agôsto: nos locais de trabalho — serventuários ativos que trabalharam nos núcleos componentes do lote 1, até o dia 31 de julho de 1955;

nas sedes dos núcleos indicados em seus cartões de nucleamento fornecidos pelo 6-PS — Inativos e Adidos sem exercício;

no Departamento do Tesouro, à rua da Alfândega, 42 — as seguintes matrículas do núcleo 1.105:

9 —	3789 —	4846 —	6450 —
6023 —	6024 —	9470 —	9924 —
11458 —	11530 —	13811 —	18527 —
18718 —	19276 —	21101 —	23329 —
25359 —	27298 —	28685 —	33210 —
34100 —	35339 —	35696 —	38961 —
38992 —	39442 —	48532 —	49345 —
52723 —	53113 —	53159 —	53188 —
53660 —	54111 —	55515 —	55564 —
55582 —	55902 —	59003 —	61054 —
62239 —	62377 —	62407 —	64243 —
64277 —	64524 —	64602 —	67423 —
67767 —	67971 —	68008 —	68675 —
68699 —	72288 —	75555 —	77641 —
78030 —	78620		

Serão pagos nos dias 22 — 23 — 24 — 25 — 26 — 27 — 29 — 30 e 31:

a) nos locais de trabalho — serventuários ativos que trabalharam respectivamente nos núcleos dos lotes 2 e 3 — 4 — 5 — 6 — 7 — 8 — 9 e 10;

nas sedes dos núcleos indicados em seus cartões de nucleamento fornecidos pelo 6-PS — Inativos e Adidos sem exercício dos lotes 2 — 3 — 4 — 5 — 6 — 7 — 8 — 9 e 10;

na Departamento do Tesouro — à rua da Alfândega, 42 — no dia 25 — CONVOCADOS núcleo 5.108 e dia 27 — CURATELADOS — núcleo 7.108.

Os responsáveis pelos núcleos devem comparecer à avenida Graça Aranha, 416, sala 525, a fim de receberem documentos relativos ao pagamento, na véspera do dia do pagamento do respectivo lote, das 13 às 15 horas.

Obs. 1 — Os responsáveis pelos núcleos devem aguardar o pagamento com os CF recolhidos em ordem crescente de matrícula, entregando-os ao fiel do Tesouro.

Obs. 2 — Na relação dos CH por núcleos do fiel do Tesouro e no verso dos cheques não pagos, os responsáveis pelos núcleos devem fazer constar os motivos que determinaram seu impedimento.

NO GABINETE

O prefeito recebeu, em despacho, os secretários gerais de Saúde e Assistência e Viação e Obras, e o diretor do Departamento de Estradas de Rodagem da Prefeitura.

Em audiência, foram recebidos pelo sr. Alim Pedro, os vereadores Salomão Filho, presidente da Câmara do Distrito Federal, Nilo Romero, Mourão Filho e Hugo Ramos, sr. George Altmann, do Escritório Comercial do Brasil, em Nova York, e o sr. César Ganem.

CONGRATULAÇÕES

O Touring Clube do Brasil dirigiu ao prefeito Alim Pedro o seguinte telegrama: «Temos a honra de comunicar a vossa excelência que a assembléia geral ordinária Touring Clube Brasil, aprovou, por unanimidade, por proposta sócio titular Juvenal Murtinho Nobre, votos calorosas congratulações com seu govêrno pela contribuição magnífica que apresentou ao XXXVI Congresso Eucarístico Internacional, cooperando decisivamente para a excelente impressão que levaram de nossa capital os turistas estrangeiros que acabam de visitar-nos. Atenciosas saudações Cláudio Vitor Espírito Santo Júnior, presidente assembléia. Manuel Lourenço Renha, secretário».

COMPAREÇAM AO SERVIÇO DE INFORMAÇÕES

Francisco Musa — Junte seu decreto de provimento e um sêlo da taxa hospitalar.

Suzete Santos — Prove haver interrompido a prescrição quinquenal.

Nélson de Moura Limoeiro — Compareça para ciência e receber documentos.

Peregrino Cândido — Compareça pessoa do ex-servidor a fim de receber documentos.

Odete Lopes de Azevedo — Junte atestado passado pelo Distrito Policial em que reside, de que a irmã vive às suas expensas.

Mário Cardoso Mateus — Compareça para receber documentos.

Manuel Sêda — Compareça para ciência.

Gesuino Pereira de Sousa — Declare, expressamente, o fim a que se destina a certidão.

Vicente Elisiário de Paula — Declare, expressamente, o fim a que se destina a certidão.

Jandira Pereira — Junte seu decreto de provimento e um sêlo da taxa hospitalar.

Joaquim Pereira — Compareça para ciência.

José Joaquim Cerqueira — Compareça ao 1-PS para cumprir exigência.

Stanley Alfred Smith — Compareça ao 1-PS, munido do decreto de provimento e um sêlo da taxa hospitalar.

Ormenzina Martins Reis — Compareça ao 1-PS, munida da certidão nº 199/55, do decreto de provimento e um sêlo da taxa hospitalar.

Antônio Almeida Barbosa — Compareça pessoa da família do ex-servidor, a fim de receber documentos.

Compareçam ao 3-PS para esclarecimentos: — Altivo Moreira, Carlos Prado, Joaquim José de Moura, Otávio Silva, Alvanir José dos Santos, Janice Monte-Mor Alves de Morais, Sérgio Umberto Laport Machado de Oliveira, Telmo da Silva, Fresdivino Antônio do Nascimento e Agripino Egidio Ferreira.

Compareçam munidos de Cr$ 10,00 em selos de expediente da PDF, a fim de receberem a certidão requerida: — Eurialo Viana Canabrava, Carlos Pinto Neto, Cassiano Gomes Filho, Orlando Freire de Faria, Olavo Pinheiro de Miranda e Angelo da Costa Vieira.

Compareçam para ciência: — Heitor Aquiles de Faria Melo, Alvaro Pereira Garro, Deodoro Nogueira Pimenta, Pedro Silva, Francisco Barroso de Vasconcelos, Augusto Freire Belém, Porfirio Joaquim de Matos, Azauri Mascarenhas, Braz de Nola Mazzillo, Wilton Moura, Manuel Ildefonso Jansen Muller, Marília Mourão, Francisco Matos Montani, Edelmar Paturi Monteiro, José Serpa Monteiro Júnior, Maria da Glória Montoro, Nélson da Silva Pereira, Alvina Cerbino Mourão, José de Moura Filho, José Belém, Daniel Paladini, Renato Pacheco Filho, Lauro Aires da Gama Bastos Filho, José de Miranda Valverde, Pedro da Cunha.

Compareçam para cumprir exigência: — João Antônio Duarte, Sebastião Manuel Salvador, Nair Paulo de Melo, Erico Ribeiro, Nuno Assis Vieira, Jurema de Lima Santos, Edgar da Rosa Ribeiro, Paulo Batista Roquete Pinto, Miguel Borges da Silva, Juraci Vasconcelos Mendes, Francisco Barroso de Vasconcelos, Braulino Antônio da Rosa, Domingos José Barbosa, Severino Bispo dos Santos, Antônio Onofre de Freitas, Sebastião Maria Soares, Maria da Glória Santos de Lemos, Emília Moreira da Silva, Alair Pereira do Nascimento, Judite Silva Scofano, José de Sousa Moreira, Edson de Lima.

Secretaria Geral de Administração

Atos do secretário: Dispensando a pedido Odete Miguel Simão, da função de auxiliar médico referência «E»; transferindo Eliezo Barbosa Alves da função de aprendiz referência «B» para a de trabalhador referência «D»; admitindo Adilson de Sousa Lima e Ivan Barbosa Martins para a função de trabalhador referência «D»; colocando a serviço da Secretaria de Educação e Cultura Idelva Siqueira Silveira; removendo Alcides Soares Ferreira e Nemésio Pereira de Araújo para a S.G.S.A. e Noêmia Jezler Belo para a S.G.I.S.

DEPARTAMENTO DO PESSOAL

Despachos do diretor: Daiva Resende Morais, Aurora Gomes Baia, Abel Gonçalves, Antônio Norberto Dias, Honorina Silva Sales, Joaquim Vieira da Rocha, Osvaldo de Carvalho e Silva, Marieta Mullé de Almeida, Augusto Paulo Pinto, Antônio Roque da Costa, Bento Ramos de Azevedo, Alberto Bastos Pinto Júnior, Verlande Duarte Silveira, Onofre de Melo, Célia Gismondi, Nilda da Glória Cardoso, Clodomir Orsini de Sousa França, Francisco da Silva, Naldo Meneses Coelho, Valter Fernandes, June Cardoso Fernandes, Antônio Dias do Nascimento Júnior, Altair dos Santos Salvarani, Geralda Antônia de Oliveira, Francisco Origuela — deferido quanto ao direito à licença-prêmio; Erandi de Melo, Osvaldo Magalhães, Wilson Nascimento, Alipio Rangel de Almeida, José Alves da Silva, Geraldo Chaves de Sousa, Arlete Campos Muniz, Válter Valente da Silva, Edméia Moreira Galo, Alberto Sebastião dos Santos, Maria Gisélia Pacheco Ramalho, Benedito Brilhante de Albuquerque, Júlio Marinho, Nair Magueli, Silvio Braga e Costa, Antônio da Silva Maia, Januário Ribeiro da Silva, Benjamim Velasco, Mário Ventura Tavares, Augusto Maia de Bitencourt, Eduardo Rodrigues, Meton Arnaldo Soares de Alencar, Joaquim Tôrres Araújo, Padre Elpidio de Melo Cotias, Claudino Luís de Sousa Gomes, Tobe Maizels, José Gonçalves Tosta, Francisca Teresa Lins Viváqua — indeferido; Adalberto Cumplido de Santana, Aluísio Franz Dabbert, Jorge Zacche, Darci Amado Gomes, Francisco Siqueira Roque, Jovino Pereira das Chagas, Heitor dos Santos Malhado — arquive-se.

Secretaria Geral do Interior e Segurança

Atos do secretário: Removendo Mário dos Santos Nogueira para o Departamento de Geografia e Estatística; Alfredo Soares Vieira e Manuel Rodrigues da Silva para o Departamento de Fiscalização.

Despacho: Iercé Parada Guimarães — aprovada a escala de licença-prêmio.

Secretaria Geral de Agricultura

Atos do secretário: Removendo Euclides Santos Prudente para o Departamento de Abastecimento e Arquimedes de Oliveira para o Jardim Zoológico.

Despacho: Amélio dos Santos — indeferido em face do parecer.

MONTEPIO DOS EMPREGADOS MUNICIPAIS

DESPACHOS DO DIRETOR — Centro Beneficente dos Operários Municipais de Obras e Viação — Arquive-se.

DESPACHOS DO CHEFE DA CARTEIRA DE PENSÕES E AUXILIOS — Manuel da Costa Araújo — Beneficiários de Leonel da Costa Araújo, habilitem-se à pensão.

Salustiano Barreira — Compareça o pensionista Humberto.

Narciso de Araújo — Traga a prova de exclusão do filho José.

Maria Helena Marinho de Noronha — Traga a certidão de casamento.

Será efetuado, hoje, das 8h 15m às 16 horas, o pagamento das seguintes propostas de empréstimos:

COMUNS EFETIVOS — CÓDIGO 21 PEDIDOS 2.769 4.008 4.009 4.010 4.011 4.012 4.014 4.015 4.016 4.017 4.018 4.019 4.020 4.021 4.021 4.022 4.023 4.024 4.025 4.026 4.027 4.028 4.029 4.030 4.032 4.033 4.035 4.037 4.038 4.039 4.040 4.041 4.043 4.044 4.046 4.047 4.048 4.049.

COMUNS EXTRANUMERARIOS — CÓDIGO 22 — PEDIDOS 3.851 3.525 3.852 3.853 3.854 3.855 3.857 3.856 3.858 3.859 3.860 3.861 3.862 3.863 3.864 3.365 3.8655 3 867 3.868 3.869

COMUNS EXTRANUMERARIOS — CÓDIGO 23 — PEDIDOS 1.851 1.884 1.885 1.886 1.887 1.88 1.889.

EMERGENCIAS — MATRICULAS

260	1.454	2.831	3.649	4.515
5.035	5.692	6.241	6.469	6.841
7.179	7.412	7.505	8.346	9.387
10.283	11.992	12.118	13.288	13.447
14.219	15.229	15.681	15.749	15.814
16.344	16.407	16.644	16.733	16.857
16.963	17.123	17.322	17.352	17.567
18.200	19.612	20.130	20.580	21.670
21.909	22.262	23.968	24.042	24.260
27.134	17.548	28.178	19.193	19.900
30.777	34.341	15.016	35.471	36.395
36.743	37.[illegible]24	37.297	37.800	38.310
39.152	39.246	43.447	44.126	44.971
45.358	45.443	46.232	46.292	47.039
47.495	47.709	48.471	48.536	48.548
48.588	50.404	50.712	50.993	51.581
51.763	51.909	52.040	52.562	53.185
53.816	54.525	54.556	54.887	55.1[illegible]
56.506	56.628	57.023	57.433	57.62
57.826	58.527	59.834	60.063	60.08
60.160	60.277	61.330	61.313	61.50
61.532	62.572	63.026	63.962	54.07
64.250	64.276	64.759	64.855	67.482
67.786	68.243	70.079	72.111	72.861
73.080	73.191	74.668	74.772	500.052
99.584	39.782.			

CASAMENTOS — MATRICULAS

8.336 — 41 099 — 63.151.

As propostas anunciadas durante mês e ainda não procuradas, serão pagas diariamente.

CIRURGIÕES-DENTISTAS ESTAGIARIOS

Solicitam-nos:

«Os atuais cirurgiões-dentistas estagiários do D. S. E. da Secretaria Geral de Educação e Cultura: — Noemia Sousa Costa, Nelina Gomes Moreira, Corália Morais de Morais, Geraldo Andrade de Carvalho, Nélson Levi Odone, Orlando Kraemer, Celso Lima Godinho, Georgina Marques Nunes, Georgette Marques Nunes, Décio Fonseca, Moacir Puelrós Cid, Moacir Magalhães Machado, Orias Gripp, Manuel Duarte Pinheiro, Sérgio M. Carneiro, Nilo Brandão, Teresinha de Jesus Primavera Peixoto, Hélcio Tôrres da Silva, Aluísio Mendes Vaz, Zenith Hugo de Jesus, Jorge Alberto Monteiro Junqueira, Luís Carlos Jettel Araripe, Liberty Taboada, Agberto Braga Quintela, Maria de Meneses, Laércio Poggi de Figueiredo, Gulhermina de Jesus Lopes, Frina Steimberg, Joel Clieno, Hilda Nascimento Gomes de Lima, Alfredo Chaia, Alvaro Rodrigues da Silva, Humberto Madalena Lobianco, Nilo Bittar, Claudionor Santos Lima, Maria Helena Sampaio Martins, José Barbosa Tavares e Maria Rosário Tavares, ficam convocados, pela terceira e última vez, para se reunirem na rua 7 de Setembro n. 107 — 2.º andar, quarta-feira, dia 17 de agôsto, às 15 horas, quando deverão ultimar os preparativos das homenagens que devem prestar aos srs. Gilberto Urural e Raimundo Magalhães Júnior».

CLUBE MUNICIPAL

BAILE-BOITE-«SHOW» — Hoje, quarta-feira, será realizado mais um baile-boite-«show», com traje de passeio completo, animado por El Cubanito e sua orquestra.

COMPETIÇÕES COM A ESCOLA NAVAL — Na quadra iluminada de Hadock Lôbo realizaram-se no último sábado partidas amistosas de basquetebol entre as representações da Escola Naval e do Clube Municipal. Os encontros foram renhidos, vencendo nos segundos quadros a Escola Naval pelo escore de 43 a 38 e nos primeiros quadros o Clube Municipal que alcançou a diminuta contagem de 43 a 42, após um empate de 34 a 34 e a prorrogação do tempo regulamentar, tornando-se assim o Clube detentor da taça que têm o nome de Mário Lago, o funcionário que a 1.º de setembro vindouro completará cinquenta anos de serviço público. O Clube Municipal homenageou a Escola Naval com o oferecimento de uma cesta de flores, tendo havido troca de flâmulas de sêda entre os dirigentes da Escola e do Clube. Esta festa desportiva, abrilhantada com a presença da banda de música do Corpo de Fuzileiros, logrou excepcional assistência dos aspirantes navais e de servidores municipais associados e suas famílias.

FUTEBOL DE SALÃO — Realizou-se sexta-feira p. passada na quadra de Hadock Lôbo, um jôgo amistoso entre as equipes de futebol de salão do Clube Municipal e do E. C. Radar, verificando-se o seguinte resultado: 2.º quadros, empate de 1-1 e 1.º quadros, Clube Municipal 2-1, tendo consignado o gol da vitória em lindo estilo, o amador Tião.

SETOR INFANTO-JUVENIL — Realizou-se no domingo p. passado, pela manhã, o «Inicio» do Torneio Interno de Futebol de Salão Infantil, vencendo brilhantemente a equipe denominada Tico-Tico.

LIVROS USADOS

COMPRO AVULSOS e em Bibliotecas. Pago bem. Atendo a domicilio.
Fone: 32-6086 — SR. PEREIRA

COMPRA E VENDA DE IMÓVEIS

Copacabana

COPACABANA — TERRENO — VENDE-SE magnífico terreno em Copacabana, c/ frente para duas ruas, medindo 28 x 33. Facilita-se o pagamento. Tratar na

Imobiliária DELAMARE S.A.
Av. Presidente Vargas 446-3.º andar
Fones 43-6737 e 43-1155

COPACABANA — Ótimos apartamentos para entrega imediata, lado da sombra, constando de: vestíbulo, sala, 3 quartos com armários embutidos, banheiro completo, com chuveiro em box, cozinha, área de serviço e dependências de empregada, garagem e play-ground — Cr$ 120.000,00, à vista, parte facilitada, e o saldo financiado. Ver à rua Toneleros, 89, com o porteiro e tratar na

Imobiliária DELAMARE S.A.
Av. Presidente Vargas 446-3.º andar
Fones 43-6737 e 43-1155

Botafogo

BOTAFOGO — PRAIA — Apartamentos já com habite-se, constando de: saleta, sala, jardim de inverno, 3 quartos com varandas, banheiro completo, com chuveiro em box, copa, cozinha, área de serviço e dependências de empregada. Com apenas Cr$ 100.000,00 e o saldo financiado em 5 anos. Ver com o porteiro, à av. Pasteur, 120 e tratar na

Imobiliária DELAMARE S.A.
Av. Presidente Vargas 446-3.º andar
Fones 43-6737 e 43-1155

Laranjeiras

LARANJEIRAS — Aluga-se apartamento de 3 quartos, 2 salas, saleta, 2 banheiros sociais, COSINHA GRANDE com armários embutidos, área com tanque, quarto e banheiro de empregada. Garagem. Muita água. RUA PEREIRA DA SILVA, 164 — apartamento 202 — Tratar no ap. 401 — ônibus: 110, 115 e 113; bondes: 2 e 3

Catete

ALUGA-SE na rua do Catete uma sala mobiliada para reunião espiritualista, três vêzes por semana. Tratar pelo telefone: 46-1628

Centro

CENTRO — VENDEM-SE grupos de salas, constando de: saleta, 2 salas, lavatório e sanitário. Com parte facilitada e o saldo financiado Ver e tratar na

Imobiliária DELAMARE S.A.
Av. Presidente Vargas 446-3.º andar
Fones 43-6737 e 43-1155

CENTRO — Apartamentos prontos, constando de: entrada, sala, quarto, banheiro completo e kitchinette. Sinal de Cr$ 43.500,00 de entrada, parte financiada, e parte facilitada. Ver com o porteiro à rua Ubaldino do Amaral, 41 e tratar na

Imobiliária DELAMARE S.A.
Av. Presidente Vargas 446-3.º andar
Fones 43-6737 e 43-1155

Grajaú

GRAJAU' — Apartamentos, alugam-se, de dois quartos, sala, banheiro, cozinha, área e dependências de empregados, à rua Visconde de São Vicente, 52 e 54

JARDIM BOTÂNICO

Lojas, vendem-se na única zona comercial do bairro de Jardim Botânico. Ver na rua Visconde da Graça, 18, esquina de Jardim Botânico, com o porteiro. Tratar à rua do Carmo, 6 — 11º andar — sala 1103. Fones: 22-3181 e 32-7199

Subúrbio da Central

LARGO DOS PILARES — Ótimos apartamentos, para entrega imediata constando de: grande sala, dois bons quartos, ampla cozinha, banheiro completo e área com tanque. Ver no local à av. Suburbana, 6.725, e tratar na

Imobiliária DELAMARE S.A.
Av. Presidente Vargas 446-3.º andar
Fones 43-6737 e 43-1155

PRAIA DO ARPOADOR

Vendem-se os apartamentos 101 e 402, com 2 salas, 2 saletas, 4 quartos, 2 banheiros (mármore), dependências, garagem, etc. Acabamento de luxo. Preço Cr$ 1.800.000,00 e Cr$ 2.400.000,00. Chaves com o porteiro, à Av. Vieira Souto n. 6, e tratar diretamente, com o proprietário à rua do Carmo, 6 — 11º andar, — Sala 1.103 — Tel.: 32-7199.

JARDIM BOTÂNICO

Apartamentos prontos, vendem-se de frente, ótimamente iluminados e bem divididos, de 1 sala, 3 quartos etc. em edifício com elevador, à rua Visconde da Graça, 18, esquina da rua Jardim Botânico. Procurar porteiro para visita. Tratar à rua do Carmo, 6 — 11º andar — sala 1103 — Fones: 22-3181 e 32-7199

SÍTIOS 5.000m2 — CR$ 40.000,00

Areas totalmente planas e demarcadas, em 60 meses, sem juros, dando-se posse com pequena entrada. Terrenos que satisfazem ao mais exigente comprador. Muito próximo do Distrito Federal Viagens ao local, sem compromisso. — Rua da Quitanda, 163 — Sala 502.

SÍTIOS — LOTES — GRANJAS
"CADETE FABRES"

Desde mil metros quadrados a Cr$ 25.000,00 — Prestações de Cr$ 350,00, sem entrada, sem juros, a 72 meses. Sítios de 5 mil a 30 mil metros quadrados, nova Estrada Teresópolis e Friburgo — Parada Modêlo. Trem a 200 metros, 4 ônibus diários cortando o loteamento, estrada já asfaltada, tem bomba de gasolina, armazém e várias casas, ficando a 20 minutos de Teresópolis e uma hora do Rio. Água encanada. Integralizado o pagamento no prazo. Devolvemos a importância paga e mais os juros bancários. Visite, sem compromisso. Reserve seu lugar, domingo ou quinta-feira. — Ônibus às 8 horas. Voltamos às 13 horas — Mercantil, Agro Imobiliária S. A. «Boa Sorte» — Rua da Quitanda, 67 — Salas 603/5 — Tel.: 22-3807.

SÍTIOS — ALT.: 300 METROS
90 MINUTOS DO RIO

A 13 quilômetros da Presidente Dutra (ótima rodagem); 3 quilômetros da Estação de Japeri, servida pelos elétricos 15, 19 (passagem: Cr$ 1,80 ida e volta) e 20 (os 3 saindo da plataforma 8), e trens para São Paulo e Minas.

Cachoeira, matas, fruteiras, ótimo clima, água excelente, belos panoramas. — Enxertos de diversas fruteiras a Cr$ 5,00. Preço: Cr$ 2,40 o metro quadrado. Prazo a combinar com o proprietário, à RUA PRESIDENTE PEDREIRA, 41 (à direita da Estação de Japeri). Informações: — TEL.: 48-9762.

NA NOVA RODOVIA RIO-TERESÓPOLIS
JARDIM PRAZERES

Conheça êsse magnífico loteamento, a 40 minutos da Praça Mauá, com tôda pujante beleza dos contrafortes da serra de Teresópolis, já urbanizado e com condução à porta, e certamente não deixará escapar essa rara oportunidade. Informações, vendas e reserva de lugares em nossa condução gratuita à rua México, 98 — 7º andar — Sala 707. — Telefones: 52-6381 e 42-1862. Faça-nos uma visita, hoje mesmo sem compromisso.

BOLAS DE ANIVERSARIO — Preço de atacado — Com dizeres: Dz. Cr$ 20,00; Groza 210,00; 1/2 groza 110,00; Lisas: Dz. 16,00; Groza 160,00; 1/2 groza 85,00. Papelaria «Proper» — Lgo. S. Francisco, 19 — Loja 2 (Na passagem do lado direito da igreja). Para interior despachamos 1/2 grozas dinheiro em vale postal com 20% mais nos preços acima.

DOENÇAS NERVOSAS

Dr. Lysanias Marcelino da Silva

DOCENTE E ASSISTENTE DE CLINICA PSIQUIATRICA DA U.B.
CONSULTAS COM HORA MARCADA
RUA ARAÚJO PÔRTO ALEGRE, 70 — SALA 202 — TEL.: 22-9409

todos os tipos para todos os fins

um produto da
Indústria Brasileira de Embalagens S. A.
Rio - Rua Santa Luzia, 305-B - Telefone 32-7362
A maior indústria de Tanques da América Latina

Novo LOTEAMENTO
RIO - SÃO PAULO
a 10 minutos de ônibus de
CAMPO GRANDE

Terrenos que oferecem 100% de valorização rápida.

Ônibus à porta e todos os recursos para moradia imediata.

Loteamento aprovado e registrado de acôrdo com o decreto-lei N. 58.

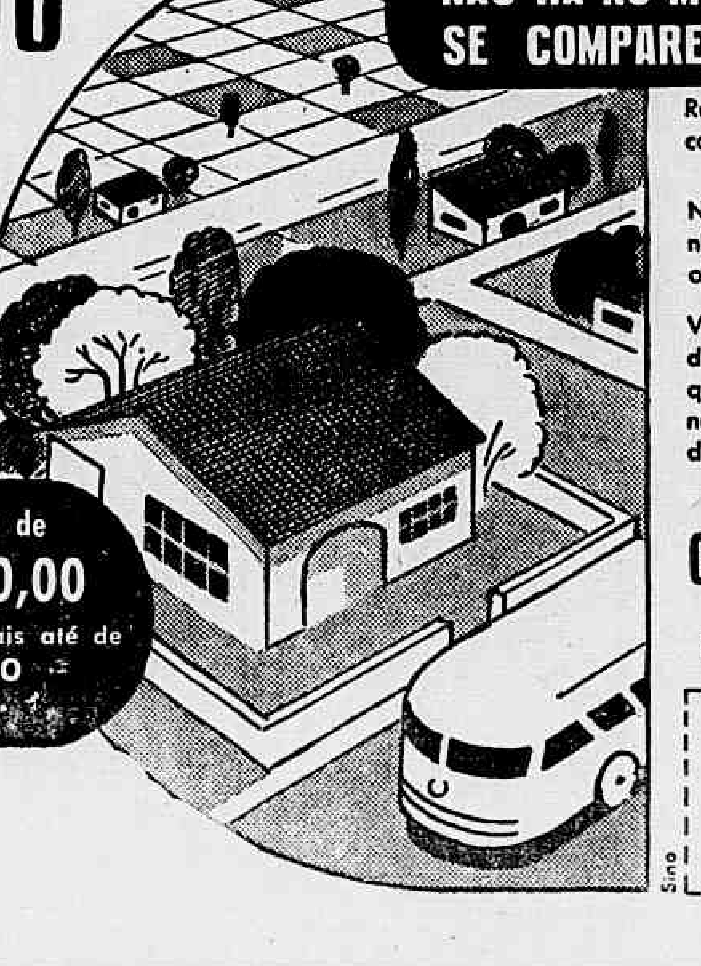

Lotes a partir de Cr$ 20.000,00 em prestações mensais até de Cr$ 200,00 sem juros.

NÃO HÁ NO MOMENTO UM LOTEAMENTO QUE SE COMPARE EM PREÇOS E CONDIÇÕES

Ruas abertas e lotes demarcados, podendo construir já.

ISTO É DO SEU INTERÊSSE

Não faça qualquer negócio sem primeiro conhecer o que a Expansão Territorial lhe pode oferecer.

CONDUÇÃO GRATUITA

Venha hoje mesmo conhecer os nossos planos de venda, que estão dentro do orçamento de qualquer um. Transporte gratuito em caminhonetes especiais para visitar os terrenos, sem despesa ou compromisso.

ACEITAMOS CORRETORES

CIA. DE EXPANSÃO TERRITORIAL
SÓ VENDE TERRAS QUE VALEM OURO
Rua Visconde de Inhaúma, 134-3.º — Tel. 23-2180

Se V. Sa. não puder vir, preencha o cupon abaixo, que lhe enviaremos mais detalhes.

Nome: ....
Endereço: ....
Cidade ou Estado: ....

Sino

Teatro Cinema Rádio

Sairá Dentro de Trinta Dias a Primeira Obra da Coleção da ABT

Será Uma Peça de Schiller

A Associação Brasileira de Teatro, da Fundação Brasileira de Teatro, através do seu Departamento Cultural, decidiu organizar uma coleção de 100 obras básicas para a formação de uma cultura teatral, conforme noticiamos anteriormente. Tendo o Sindicato dos Editores resolvido apoiar essa iniciativa, deverá aparecer dentro de trinta dias o primeiro volume dessa coleção que compreenderá peças e obras sôbre teatro; trata-se de "Maria Stuart", de Schiller, tradução de Manuel Bandeira e que será publicado pela Livraria Civilização Brasileira.

INTÉRPRETE

Iracema de Alencar que fará em «E' preciso Viver» («Come back, little Sheba») o mesmo papel desempenhado por Shirley Booth

AIMÉE VAI PARA O RIVAL

Logo que ali conclua sua temporada a Companhia Alda Garrido, estreará no Teatro Rival a atriz Aimée, para uma série de espetáculos de comédia ligeira.

Teatro Experimental Acadêmico Tricolor

O novo Grupo de Amadores, intitulado: «Teatro Experimental Acadêmico Tricolor», constituído de universitários, e que funcionará no Fluminense Futebol Clube, marcou definitivamente a sua estréia para o próximo dia 5 de setembro, com a peça «Meu gênio de aluguel» de Wilson dos Santos Rocha.

«É PRECISO VIVER» ESTRÉIA HOJE NO TEATRO COPACABANA

DIREÇÃO DE GRAÇA MELO

ESTRÉIA, hoje, às 21h30m, no Teatro Copacabana o novo espetáculo dos Artistas Unidos: "E' preciso Viver" ("Come back litte Sheba") de William Inge, traduzida por Miroel da Silveira, e que terá a direção de Graça Melo. Essa peça, em que se baseou o filme "A cruz da minha vida", com Shirley Booth e Burt Lancaster, terá como principais intérpretes, na sua versão brasileira, Iracema de Alencar e o próprio Graça Melo. Fazem parte ainda do elenco: Ana Edler, Paulo Monte, Laura Suarez, Fernando Luis, Paulo Padilha, Lauro Simões, Antonio Vitor, José Madeira e Roberto Viana. O cenário é de Benet Domingo.

O TBC VAI ORGANIZAR UM TERCEIRO ELENCO

O Teatro Brasileiro de Comédia anuncia a criação de um terceiro elenco, constituído de atores jovens e que terá a direção de Eugênio Rusnet. Destina-se êsse elenco a excursionar pelo país. A primeira peça a ser por êle apresentada será "Santa Marta Fabril S. A." de Abílio Pereira de Almeida, o grande sucesso do T. B. C.

"Tio Vânia", no Tablado

Na relação que divulgamos ontem dos principais intérpretes já escolhidos para a peça de outem Tchekov "Tio Vânia", que o Tablado encenará proximamente sob a direção de Geraldo Queiroz, omitimos os nomes de Carminha Brandão e Nélson Mariani, que também estão no elenco dêssa espetáculo.

PRÊMIO ARTUR AZEVEDO DA ACADEMIA DE LETRAS

O prêmio "Artur Azevedo", de teatro, foi conferido êste ano pela Academia Brasileira de Letras ao jovem dramaturgo pernambucano Isaac Gondim Filho, por sua peça "A Grande Estiagem". O autor é crítico teatral do "Diário de Pernambuco" e escreveu anteriormente outra obra muito apreciada pelos que a conhecem: "A Tara".

TEATRO DO CENEGISTA

O Teatro do Cenegista, da Campanha Nacional de Educandários Gratuitos, realizou anteontem, um espetáculo no auditório do Instituto Lafayette, em que foi representada a peça de Pedro Bloch, «O Grande Alexandre». Lamentamos não ter podido comparecer, mas já nos havíamos comprometido com «O Tablado», que na mesma hora receberia a visita do professor Robert Garric, que ali pronunciaria uma conferência.

SUINOVITA
RAÇÕES PRENSADAS
MOINHO FLUMINENSE S. A.
R. URUGUAIANA, 118 - LOJA
Tel. 43-3906 - Rio de Janeiro

ATENÇÃO!
MARCINEIROS

Colossal variedade em puxadores de metal, plástico, galalite e artigos em geral para móveis. Atende-se pelo Reembôlso Postal. — Rua da Alfândega, 340 — Sobrado — Sala 5 — Rio.

UNICO DE MOLAS ENSACADAS
8 molejos diferentes: MACIO — MÉDIO — DURO. Vendas à vista e a prazo de colchões, sumieres, travesseiros, sofás e poltronas conversíveis.
OFERTA ESPECIAL: — SOFA' CAMA LUIZ XV A PREÇOS EXCEPCIONAIS.
RUA MACHADO COELHO, 162 — TELS.: 32-0953

Biografia Relâmpago

DANY ROBIN

EM 1943, *Dany Robin, que então, tinha 16 anos, obteve no Conservatório o 1º prêmio de dança. Deveu a isso ser contratado para a Ópera. Mas se amava a dança, não amava menos a Comédia, e Maurice Escande aconselhou-a a voltar ao Conservatório e a matricular-se no curso de teatro. Aceitou o conselho e passou no exame de admissão. Classificando-se entre 400 concorrentes, mas não podia estar simultaneamente no Conservatório e na Ópera. Depois de haver dançado vários "ballets" conseguiu uma dispensa da Academia Nacional de Música.*

Dany Robin representou no Vieux-Colombier em "Les Vivants" e no Théâtre l'Atelier em "L'Invitation au Chateau".

Marcel Carné confiou-lhe o papel da pequena vendedora que aparece em "As portas da Noite" (Les portes de la Nuit).

Logo depois entrou em três filmes: "Six Heures a Perdre", "Le Destin S'Amuse", e "O Silêncio é de ouro" (Le silence est d'or), de René Clair. E' ela a vedete feminina de "l'Eventail".

Trabalhou depois em "Les Amours sont seuls au monde", ao lado de Louis Jouvet, "La Passagere", "La Voyageuse Inattendue", "La Soif des Homens", êstes 3 últimos filmes com Georges Marchal, e "Au Petit Zouave" (1950).

Em 1951 — "Le Plus Joli Peche du Monde", "Romance Proibido" (Une Histoire d'Amour), com Daniel Gelin e Louis Jouvet, aliás o último filme dêste grande ator francês. "Deux Sous de Violettes", de Jean Anouilh.

Em 1952 — "Jupter", realizado por Gilles Grangior. "Elle et Moi", de Guy Lefranc. "A Festa do Coração" (La Fête à Henriette), com Michel Auclair e Hildegarde Neff, admirável realização de Julien Duvivier. "Les Amants de Minut".

Em 1953 — "Quelque Part dans le Monde", realizado por Anatole Litvak. "Julieta" (Julietta), com Jean Marais e Jeanne Moreau. Direção de Marc Allegret. Nêste mesmo ano, Dany Robin apresentou no teatro: "La Grande Roue".

NOVO GALÃ

Aqui está um novo «galã», tipo «sangue azul» (Alfredo Nagib), que aparece ao lado de Alice Mifanda e da pequenu Sônia Maria Dorse, em «A um passo da glória», a película nacional da Unida Filmes, produzida e dirigida por José Pinto Filho, que também é o autor do argumento. Êste filme está em exibição.

FILME COLORIDO

Tony Curtis e Piper Laurie estão juntos nesta cêna do drama «A um passo da Derrota», película filmada, em tecnicolor, que será apresentada segunda-feira próxima.

COMÉDIA

Dany Robin e Nicole Berger interpretam duas endiabradas irmãs em «Julieta», comédia que a França Filmes lançará segunda-feira

«O DIAMANTE»

A volta de Anselmo Duarte, dar-se-á ao lado dos atores e estrêlas do «cast» nacional Gilberto Martinho, Lídia Matos, Teresinha Amaio, José Policena, Sadi Cabral, Jacson de Sousa, Carlos Duval, Rodolfo Arena, Armando Braga, Armando Rosas Costinha e Crijó Sobrinho e mais uma centena de figurantes na película dirigida por Eurides Ramos, numa produção Alípio Ramos. O filme «O Diamante» estará em exibição, amanhã.

DISCOS

A Velha Guarda e Essa Negra Fulô

Aluizio Rocha

AO contrário de outras editôras, que ocupam tôdas as faixas de seus novos discos long-playing com antigos sucessos já batidíssimos em discos de 78 rotações, vem a Sinter produzindo os seus com interessante material novo, senão inédito, pelo menos em novas gravações. Ainda agora, dá a marca do passarinho mais uma prova do acêrto dessa orientação, lançando dois discos de música brasileira da mais autêntica espressão popular e nacional. No primeiro, intitulado «A Velha Guarda», Pixiguinha, Donga e João da Baiana, reconstituem, com a colaboração de novos elementos do valor de Alfredinho, Bide, Rubem, Mirinho, Lentini e Valdemar, os sucessos que tornaram famoso o «Grupo da Guarda Velha», há uns vinte e cinco anos. Tomam parte, ainda, nesta gravação, como cantores, o veterano Almirante, que naquela época fazia parte do «Bando dos Tangarás», e o compositor J. Cascata, que estréia como vocalista.

São os seguintes os números executados: — «Que perigo», chôro; «Patrão prenda seu gado», partido-alto; «Carolina», chôro; «Nosso ranchinho», samba; «Honória», chôro: «Essa nêga quê me dá», samba; «Me leve, me leve seu Rafael», samba, e «Flôr de Abacate», chôro.

Gravação da ótima qualidade.

Capa de Lau, com as caricaturas muito expressivas dos componentes do conjunto.

Disco Sinter nº SLP-1.038 — Lojas Palermo.

*

No segundo dos dois discos que estamos comentando, apresenta-nos a Sinter o cantor Jorge Fernandes na interpretação de vários números de seu belo repertório de canções brasileiras. E', contudo, no poema de Jorge de Lima, cujo título dá nome ao long-playing, que o intérprete de nossas canções populares tem seu mais difícil e mais sério desempenho. Musicado por Valdemar Henrique, «Essa nêga Fulô» exige do cantor o máximo de expressão e de inteligência, mas o cantor mostra-se senhor de sua arte.

Nos números subseqüentes não é menos feliz sua interpretação: «Querer bem não é pecado», de Osvaldo Sousa; «Abalunia», de Valdemar Henrique; «Rolete de cana», de Osvaldo Santiago e Dilú Melo; «Cabelos côr de prata», de Silvio Caldas e R. Leite; «Baianinha», de Babi Oliveira; «Senhora dona Sancha», de Gastão Vieira e Valdemar Henrique; e, «Violões em funeral», de Silvio Caldas e Sebastião Fonseca.

Concorre espléndidamente para o êxito dessa gravação a adequada e sujestiva orquestração de Léo Peracchi, que dirigiu a parte musical. Em «Essa nega Fulô», o violoncelista Iberê Gomes Grosso colabora mui eficazmente.

Gravação de ótima qualidade.

Disco Sinter nº SLP-1.036 — Lojas Palermo.

MÚSICA POPULAR

E FIQUEI a ouvir a Nacional, que transmitia a chegada do avião, a homenagem da cidade a Carmem Miranda. Quando o cortejo fúnebre se deteve frente à emissora, a banda da Polícia Municipal executou «Ta í», e o povo cantou a marchinha que deu as primeiras glórias a Carmem.

Nêsses dias, tôdas as estações irradiaram o antigo repertório da «garota notável». E o povo tornou a encontrar a sua música, a verdadeira música popular brasileira.

O que temos agora, são lamentações ao estilo do bolero. De raro em raro, aparece uma composição bonita como «Império do samba», com influência nítida dos autênticos «ranchos». E, as versões. Assim, como o repertório perdeu a antiga fôrça, as versões. Assim, como o repertório perdeu a antiga fôrça, Carmem Miranda não teve, nem terá substituta no prestígio internacional, a não ser milagre de outro talento jovem e da inspiração dos nossos compositores.

Veja-se a alegria do velho repertório de Carmem Miranda! «Ta í», a marchinha irresistível, «O que é que a baiana tem», «Ela disse que tem», «Boneca de pixe» e tantas outras páginas inesquecíveis... O esplendor do ritmo e, repito, a alegria envolvente que arrasta ao baile, ao prazer da vida, à melodia espontânea e irrefreável.

Hoje, o tema do desalento:

«Ninguém me ama,
Ninguém me quer...
Ninguém me chama
De meu amor...»

Samba triste, desesperador. Samba que pede whisky, para o esquecimento, para a dor sem remédio.

Os compositores precisam sorrir de novo. Para ressuscitar o sorriso de Carmem Miranda...

Mag.

Pelos Estúdios

«TRIBUNAL DA HISTÓRIA» — Essa produção de Miécio Araújo Jorge Honda para a Rádio Ministério da Educação, estará no ar, às 21 horas, focalizando o julgamento de Alexandre e José Rorique, acusados perante o tribunal marítimo de Brest, em 1803, do crime de pirataria.

●

FRANÇA ETERNA — Dando prosseguimento à série dedicada à opereta, «França eterna», organização do Centro de Transmissões Francês do Brasil, estará no ar, às 20 horas, pela onda da Rádio Ministério da Educação, apresentando «O pequeno duque de Paris», de Charles Le Cocq.

●

PROGRAMA INFANTIL — A programação infantil da Rádio Ministério da Educação, sob a direção de Geni Marcondes, apresenta, hoje, às 17h 30m, «Brincadeiras de Coelho Ronaldo», histórias de fichos e de folclore, na apresentação de Alan Lima.

●

ATUALIDADES ARTISTICAS — A Rádio Roquete Pinto transmitirá, hoje, às 21 horas, mais uma edição do programa «Atualidades artísticas», com a colaboração do meio soprano Gisela Litz e do Lariton August Gschwend, do quadro alemão que se apresenta na Temporada Lírica Oficial do Rio de Janeiro. Os artistas serão entrevistados por Zito Batista Filho e Maurício Quadros. Acompanhamentos ao piano pelo maestro Otto Jordan. Estará presente a condecoradora do quadro alemão, sra. Ilse Elkins.

●

NOVA AQUISIÇÃO DA E-S — A Rádio Nacional, contratou, para seu elenco de produtores e radialistas, o gaúcho Dinarte Armando, que, depois de ter estudado a pré-médico e ter sido jornalista, em seu Estado, iniciava, em 1944, na Rádio Difusora Pôrto-Alegrense, a sua carreira radiofônica, como locutor. Transferindo-se, seis meses depois, para a Rádio Farroupilha, nela permaneceu até vir para a Nacional. Na Farroupilha, foi locutor, produtor cômico e radialoator sério. De abril de 1951 a abril de 1955, foi seu diretor artístico. Em 1951 e 1952, foi eleito o Melhor produtor do rádio gaúcho.

Emissoras de Televisão

TV RIO — (CANAL 13) — 19.40 — Turfe. 20 — Nossos filhos. 20.35 — Salve o esporte. 20.45 — Amigos da TV Rio 21 — No mundo dos cães. 21.15 — Filmes variados. 22 — Congresso em revista.

ESPETÁCULOS

TEATROS

Carlos Gomes (22-7581), Uma noite feliz, 20 e 22.
Copacabana (57-1818), E' preciso viver, 21.30.
Dulcina (32-7381), Assim de mulher, 20 e 22.
De Bôlso (27-1037), S. Exa. em 26 poses, 20 e 22.
Duse (22-1259).
Follies (27-8216), Ingenuidade, 20 e 22.
Ginástico (42-4090), Santa Marta Fabril S.A., 21.
Glória (22-9116).
João Caetano (43-4276), Não vou no golpe, 20 e 22.
Rival (22-2721), Mulher de briga, 21.
Serrador (42-6442), Sabrina, 21.

CINEMAS

Cinelândia

Capitólio, A sombra.
Império (22-9349), Rebelião em Dakota.
Metro-Passeio (22-6490), Esquadrão heróico.
Odeon, (22-1508), Tambores da morte.
Palácio (22-0838), Lei do bravo.
Pathé (22-5797), Ciúme.
Plaza (22-1097), Sinhá Moça.
Rex (22-6327), Johnny Guitar.
Rivoli, A um passo da glória.
Vitória, A sombra.

Centro

Centenário (43-8543).
Cinerama-Trianon (42-6024), Jornais, desenhos, curiosidades e atualidades.
Colonial (42-8512), Floradas na serra.
Floriano (43-9074), Johnny Guitar.
Guarani, Fechado para reforma.
Ideal (42-1218), Três vagabundos.
Iris, Mãos sangrentas.
Marrocos (42-7979), Águias da Armada.
Mem de Sá (42-2232), Tambores da morte.
Presidente (42-7125), Ciúme.
Primor (43-6687), Na senda do crime.
São José (42-0592), A carne é fraca.

Zona Sul

Alaska, A sombra.
Alvorada (27-2936), Amanhã serei mulher.
Art-Palácio, Ciúme.
Astória (47-0466), Floradas na serra.
Azteca, A um passo da glória.
Botafogo, A sombra.
Caruso Copacabana, A um passo da glória.
Copacabana (57-5134), Johnny Guitar.
Floresta (26-6257), Malabarista.
Guanabara, Rebelião em Dakota.
Ipanema, Tambores da morte.
Danúbio (Bar Alpino) - (37-1980).
Lebion, Johnny Guitar.
Metro-Copacabana (37-9797), Esquadrão heróico.
Miramar, Tambores da morte.
Nacional, Cruz da minha vida.
Pax (27-6621), Glória de um covarde.
Pirajá (47-2667), A sombra.
Politeama (25-1143), Mãos sangrentas.
Rian (47-1144), Tambores da morte.
Ritz (27-7224), Segrêdo dos Incas.
Roxy (27-8245), Rio das almas perdidas.
Royal, Sessões passatempo.
São Luis (25-7679), Johnny Guitar.

Tijuca

América (48-4519), Tambores da morte.
Carioca (28-8178), Johnny Guitar.
Metro-Tijuca (48-8849), Esquadrão heróico.
Olinda (48-1032), Sinhá Moça.
Santo Afonso, Mata sete.
Tijuca (48-4518), A sombra.

Outros Bairros

Abolição, Tambores da morte.
Avenida (47-1667), Rebelião em Dakota.
Bandeira (28-7575), Texano temerário.
Estácio de Sá (52-2923), Maldição de Caim.
Fluminense (25-1404), Isto sim e que é vida.
Graiaú (28-1311).
Haddock Lôbo, Veneno.
Madrid, Rio das almas perdidas.
Maracanã (48-1910), Rebelião em Dakota.
Marajá, Gardênia azul.
Santa Alice, Johnny Star.
Vila Isabel (38-1310), Mãos sangrentas.

Subúrbios da Central

Água Santa, A noite é nossa.
Alfa (29-8245), Rapaz do outro mundo.
Bandeirantes, Forasteiro.
Baronesa, Anjo do mal.
Bento Ribeiro, Ouro e vingança.
Boria Reis (29-4261).
Cachambi.
Campo Grande, Eva na Matinka.
Coliseu (29-8753), A um passo da glória.
Del Castilho.
Irajá, Coração de mãe.
Madureira (29-8733), Tambores da morte.
Moça Bonita, Arizona violenta.
Moderno (ENG-842), Perseguindo criminosos.
Monte Castelo (29-8280), Johnny Guitar.
Natal, Senda de sangue.
Palácio Santa Cruz, A morte roda o espetáculo.
Primavera, Comprados de fazendas.
Para Todos (29-5191), Ciúme.
Pinr, A morte ronda o cais.
Ridan (49-1633), Paixão nas selvas.
Santa Cruz, Sob o céu da Coréia.
Todos os Santos, Carrasco de Veneza.
Trindade, Amei um bicheiro.
Vaz Lôbo (29-9198), Amar-te, e meu destino.

Subúrbios da Leopoldina

Bonsucesso, Johnny Guitar.
Braz de Pina.
Mauá, Ciúme.
Rosário (30-1889), A um passo da glória.
São Geraldo, Fantasma do espaço.
São Pedro, A um passo da glória.

Ilha do Governador

Guanabu, Tudo por você.
Jardim, Grande fotógrafo.

Duque de Caxias

Caxias, Alma do asfalto.
F.N.M., Uma canção e um beijo.
Paz, Manto sagrado.
Popular, Rebelião em Dakota.

Nilópolis

Imperial, Último matador.

Niterói e São Gonçalo

Boaventura (3557), Terra de violência e Jesus de Nazaré.
Brasil (1716), O cavaleiro misterioso e O garotinho perdido.
Cassino (4551), A fera do forte bravo.
Central (3507), Hong-Kong.
Grill-Room do Cassino (4551), A um passo da glória.
Icaraí (3316), Rebelião em Dakota.
Imperial (3120), Sabor do ódio e Malandros da marinelada.
Mandaro (2-0285), Eu te matarei querida e Os toureiros.
Nanci (8048), Quero-te, meu amor e Maluco do ar.
Neves (2-2676), Na senda do crime e Desejo atroz.
Odeon (2-2707), Sublime inspiração.
Palace (6285), Arizona violenta.
Para Todos (2-2444), Os amores de Carolina e Fantasmas assombradores.
Paraíso (8174), Erva do diabo.
Rio Branco (2-0334), Noite de paixão e Rumo ao inferno.
São Bento (2-4529), Caravana do pecado.
São Jorge (2-2934), Miss Trália.
São José (8044), Sinfonia eterna.
Santa Rosa — (Em obras).
Vera Cruz (2-1641), A um passo da glória.
Vitória (5772), Refúgio de Eva.

Petrópolis

Bogari.
Capitólio, A sombra.
D. Pedro (3400), Último fugueiro.
Esperanto, Bem no meu coração.
Imperador (Fechado).
Petrópolis, Rebelião em Dakota.
Petrópolis, Selva dos diamantes.
Santa Teresa, A última sentença.

AVISO

Pedimos aos senhores gerentes de cinemas o favor de avisar a mudança de programa com antecedência a fim de podermos bem informar o público

O PATO DONALD

Por Walt Disney

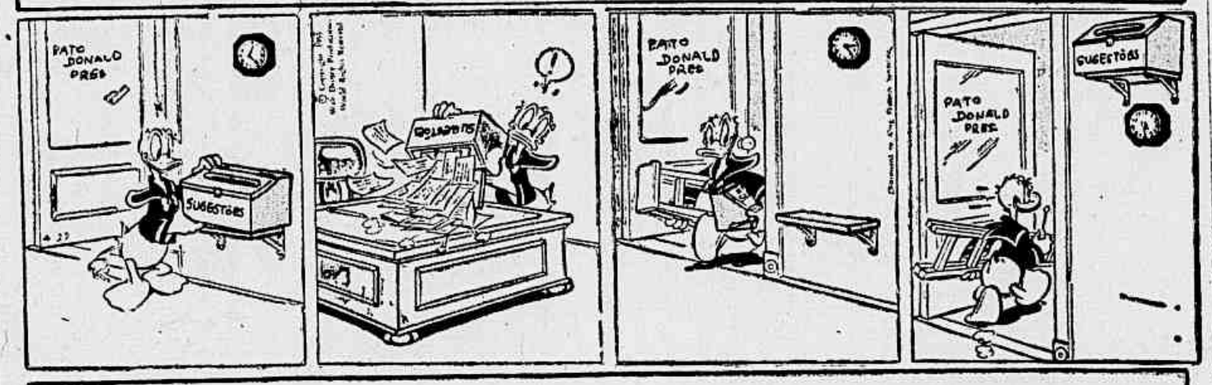

A FAMILIA SILVA

Por George Smith e Senhora

Campanha Pelo Aproveitamento de Todos os Cegos do Brasil

ENCONTRA-SE em trâmite na Câmara dos Vereadores, já tendo sido aprovado em 1ª e 2ª discussões, o projeto n. 1576, oriundo de Mensagem 29 do prefeito Alim Pedro e inspirado pelo sr. Jorge de Lacerda, coordenador dos Cegos do Distrito Federal, o qual determina a criação do serviço de readaptação e, por consequência, de admissão dos que se vêem privados da luz nos diversos setores da administração municipal. O projeto deverá entrar breve em 3ª e última discussão, esperando-se venha a ser aprovado sem maiores delongas, já que trata de medida das mais louváveis e de pleno interêsse de todos, inclusive e principalmente dos representantes do povo naquela casa legislativa. Mas, enquanto os cegos aguardam com ansiedade a aprovação final do 1576, o sr. Jorge de Lacerda, seu coordenador no Distrito Federal, vem se empenhando em numerosos outros trabalhos com objetivos similares, tal como o que acaba de iniciar com o encaminhamento de uma circular aos prefeitos e governadores de todo o país, a fim de minorar a gravidade dêsse sério problema que é o de emprêgo e o esquecimento do cego que quer trabalhar de verdade e não deseja esmolar.

«DA' TRABALHO A UM CEGO»

A circular em aprêço, que já tem sido respondida com anuência e aplausos por muitos prefeitos e até governadores, está vasada nos seguintes têrmos:

«Na qualidade de Coordenador da Assistência aos Cegos no Distrito Federal, e muito principalmente como cego que sou, dirijo-me a v. excia., para juntos principiarmos a resolver o problema dos cegos abandonados no Brasil. Para obtermos êxito, vamos enfrentá-lo apenas por um lado prático, o mais proveitoso, o mai sútil, isto é, dar trabalho aos cegos. Em centenas de atividades manuais, êles podem ser exercitados, dependendo tudo da boa-vontade dos outros, da convicção daqueles que desejam proporcionar aos privados da luz um lugar a que têm direito no seio das classes trabalhadoras.

Não encaminhe, pois, v. excia., o meu apêlo, como assunto de saúde, mas tão sòmente como matéria assistencial trabalhista. O cego tem em geral esplêndida saúde, e, salvo várias exceções, consequência de outros males, êle é um homem normal. Tratemo-lo, pois, assim, para que êle se baste a si próprio, à família como fôrça viva da nação, deixando assim a sua existência à margem da vida. «Dá trabalho a um cego e serás o bandeirante da sua redenção». Coloque, pois, v. excia., ao menos um cego no serviço público, ou, nas emprêsas particulares, em qualquer loja, oficina ou fábrica, e estará cooperando com o seu espírito esclarecido nesta humana e patriótica campanha. Escreva-me v. excia. trocando impressões, dizendo-nos quantos cegos tem no Município, etc., etc. Esperando ansioso as notícias que v. exia., puder dar-me, agradeço-lhe antecipadamente a solidariedade, com os protestos da minha maior estima e distinto apreço. a) Jorge de Lacerda, coordenador dos cegos do D. F.».

PARTICULARES PODEM COLABORAR

Falando à reportagem do «Diário de Notícias», a propósito desta sua recente iniciativa em prol dos cegos, o sr. Jorge de Lacerda acentuou, inicialmente, que espera, desta forma solucionar o problema de 100 mil cegos existentes no país. E observou:

— «Enquanto não se trata com profundidade do problema geral, que só se resolveria com a criação de escolas técnico-profissionais, cursos de alfabetização pelo sistema «Braile», etc., enquanto isto vamos apelando para as soluções parciais contidas nesta circular, as quais poderão minorar grandemente a angústia dos cegos adultos, até agora esperando em vão pelas providências que, afinal, deveriam partir das autoridades competentes».

Declarou, a seguir, que esta atual campanha é parte do seu grande ideal de dar bem-estar a todos os cegos do Brasil, concluindo para a reportagem:

— «Espero encontrar em todo o país solidariedade para a minha campanha, a fim de poder colhêr os melhores resultados. Como com a ajuda e compreensão dos senhores prefeitos e governadores aos quais enderecei a minha circular».

Importa salientar, também, que todos os que tomarem conhecimento, através dêste jornal ou de outro qualquer modo, dos têrmos da circular mencionada e que se quiserem solidarizar com a campanha, poderão encaminhar os cegos conhecidos ou não, às fábricas, às lojas, ao comércio, etc. Portanto, a ajuda pode ser oferecida por particulares também, conforme nos afirmou o sr. Jorge de Lacerda, ao encerrar sua entrevista.

SERÁ EXIGIDA INDENIZAÇÃO PELAS FAMÍLIAS DAS VÍTIMAS DO VOGUE

EXPLICAÇÕES DO ADVOGADO

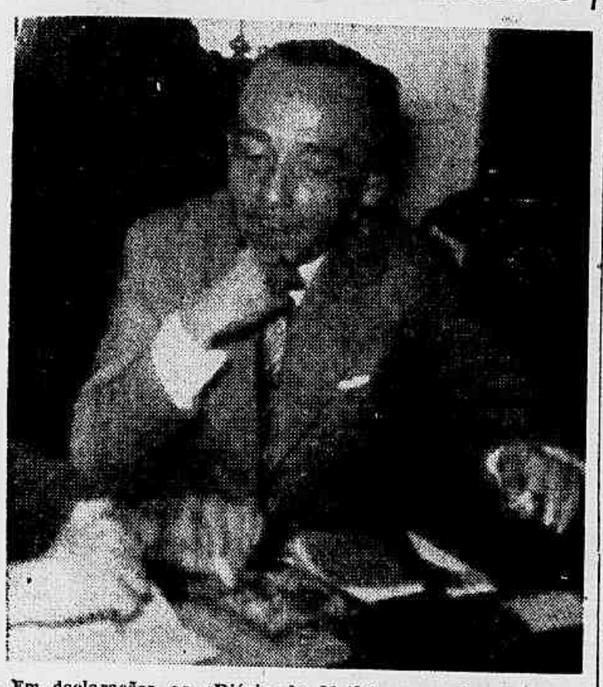

Em declarações ao «Diário de Notícias», o advogado Letácio Jansen adiantou que, provada a responsabilidade do Estado na perda de vidas no incêndio do Hotel Vogue, cabem às famílias das vítimas as indenizações de direito.

CABE AO GOVÊRNO FORNECER AOS BOMBEIROS RECURSOS ADEQUADOS

DECLARAÇÕES DO ADVOGADO LETÁCIO JANSEN

ESTAMOS informados que as famílias das vítimas da catástrofe ocorrida no Hotel Vogue encontram-se inclinadas a mover uma ação contra os poderes públicos — a União e a Prefeitura — pleiteando indenização pelas vidas sacrificadas na noite de domingo, quando os 14 pavimentos daquele edifício arderam em chamas, sem que a atuação do Corpo de Bombeiros pudesse impedir a dolorosa ocorrência. Nesse sentido, chegou ao nosso conhecimento que parentes dos mortos entraram em contacto com advogados especializados em questões dessa natureza, a fim de discutir detalhes sôbre a melhor maneira de dar curso ao processo de indenização.

Embora a conclusão a que chegarem os peritos, quanto às causas do sinistro, venha a constituir elementos de importância fundamental para a ação em fôco, há, desde agora, um ponto pacífico em tôrno da responsabilidade do Estado, na parte referente ao aparelhamento do Corpo de Bombeiros. Afirma-se (e isso foi objeto de severas críticas pelos órgãos da imprensa que publicaram notícias sôbre o incêndio) que cinco vidas foram roubadas, em virtude da carência de recursos de que dispunham os soldados do fogo, em face de uma ocorrência como a de domingo. Por exemplo, as escadas «magirus», só puderam alcançar até o sexto pavimento, enquanto nos andares superiores, pessoas em desespêro viam aproximar-se, de minuto para minuto, a horrível probabilidade de morrerem carbonizadas. E, então, preferiram lançar-se ao espaço, morrendo espatifadas de encontro ao solo. Os causídicos, por certo, hão de lembrar, em suas considerações, que às autoridades cabe resguardar a segurança e a vida dos cidadãos, já que sendo êstes contribuintes de pesados impostos, têm todo o direito de esperar do Estado medidas de proteção, principalmente numa circunstância de perigo. Isso faltou naquela noite trágica, em que, apesar do seu heroísmo, os bombeiros não contaram com recursos técnicos à altura das necessidades de uma capital como o Rio de Janeiro.

UM EXEMPLO

Nos Anais do Tribunal de Justiça de São Paulo está registrado um acórdão daquela côrte, referente a uma questão de indenização pleiteada por um fazendeiro paulista, cujas propriedades foram atingidas por incêndio lavrado em terras vizinhas, sendo que nestas deveriam ter sido tomadas medidas de precaução, fiscalizadas pelo Executivo, para evitar a propagação do fogo. Como ficou provado que o govêrno descurou-se dessa obrigação, foi dado ganho de causa ao fazendeiro.

No caso do «Vogue», deve ser levado em conta, ainda, que houve protecionismo por parte do Poder Municipal, ao permitir o funcionamento de um hotel em prédio cujas instalações não ofereciam as necessárias garantias de segurança. Nessas condições, as famílias das vítimas, bem como aquêles que perderam seus pertences na voragem das chamas, poderão recorrer ao Judiciário, solicitando as reparações a que têm direito.

OPINIÃO DE UM ADVOGADO

Algumas dessas informações foram prestadas à nossa reportagem pelo advogado Letácio Jansen, que adiantou, entre outras coisas, que se a Prefeitura permite a construção de edifícios de altura superior a seis andares, lògicamente, devem ser proporcionados às autoridades encarregadas do combate aos incêndios os elementos indispensáveis para que essa luta possa ser oferecida nos pavimentos superiores.

— Se, todavia, essa atividade não pôde ser levada a efeito, por falta de material adequado, trata-se, então — acentua o causídico — de culpa «in negligendo» do poder público, a quem cabe tomar providências para impedir tal aconteça.

No caso em foco, afirmou o advogado Jansen que, para efeito de indenização, múltiplos são os fatôres a considerar, como, por exemplo: nível de vida que a vítima mantinha, seus proventos, tempo de vida provável e outros detalhes da alçada dos órgãos competentes solicitados a apresentar sua opinião pela Justiça.

Assim, admite o advogado que, no estudo do assunto, provada a incúria das autoridades responsáveis, será a União ou a Prefeitura compelida a reparar, mediante indenização, as vidas roubadas no sinistro.

Diário de Notícias

SEGUNDA SEÇÃO

Quarta-feira, 17 de Agôsto de 1955

Promete a COFAP baixar o preço do cinemascópio

Procurado, ontem, pela reportagem acreditada junto à COFAP, em consequência de notícia segundo a qual os ingressos de cinema seriam majorados de sessenta por cento, o presidente daquele órgão disse que se houver aumento, será pequeno, e que o preço do cinemascópio baixará.

Como tem sido noticiado, o processo encontra-se com o sr. Flávio de Brito, conselheiro da COFAP, que está ascultando diversas correntes de elementos ligados ao cinema, para relatá-lo em plenário.

Dilatação do Prazo Para Etiquetagem nas Farmácias

Atenderá a COFAP aos Interessados

EM conversa, ontem, com os jornalistas, o presidente da COFAP, referindo-se à recente portaria sôbre produtos farmacêuticos, disse que ela já está em vigor. Revelou, por outro lado, que o Sindicato dos proprietários de farmácias e drogarias lhe solicitou um prazo de tolerância para cumprimento da exigência de etiquetagem constante da portaria, e que tal solicitação será atendida.

SERÃO CONSTRUÍDOS NO JAPÃO 33 NAVIOS EM TROCA DE SAL

Esclarece o Embaixador Yoshiro Detalhes Dessa útil Transação

A CARGO DE UM GRUPO DE ESTALEIROS

O EMBAIXADOR do Japão em nosso país, sr. Yoshiro Ando, a propósito da notícia que veiculamos referente à aquisição de 33 navios japoneses em troca de sal, declarou que a proposta nesse sentido está sendo estudada pelo govêrno brasileiro. «Os nossos estaleiros estão sobrecarregados por encomendas de outros países. A entrega dêsses 33 navios, no prazo estipulado, só poderá ser feita porque uma grande congregação armadora foi organizada expressamente para fabricá-los. Nunca na história industrial do meu país se formou um «pool» tão poderoso, no qual estão reunidos os grupos Mitsui e Mitsubishi, além de 17 estaleiros, para execução de uma só proposta» — declarou o embaixador.

PRAZOS EXTENSOS

Acentuou o chefe da representação do Micado que a proposta é bastante vantajosa em todos os seus itens, porque os prazos de pagamento são extensos. E o pagamento em dinheiro será feito através do regime de compensação, previsto no Convênio Comercial Brasil-Japão.

«Espero que se chegue a um resultado satisfatório, a fim de que se solidifique ainda mais a amizade entre os nossos dois povos».

Esclareceu que dos navios constantes da proposta, quatro unidades serão de carga geral, com 2.050 toneladas; 26 unidades serão de carga geral, com 4.200 toneladas; e 3 unidades serão de passageiros e de carga, com capacidade para 500 passageiros em 1ª e 2ª classes, além de uma capacidade de carga com 3 mil metros cúbicos. Onze unidades terão de ser entregues em 12 meses.

(Conclui na 3.ª página)

DECLARAÇÕES

O embaixador Yoshiro, no momento em que nos fazia as suas declarações sôbre a proposta japonêsa.

SALTO PARA A MORTE

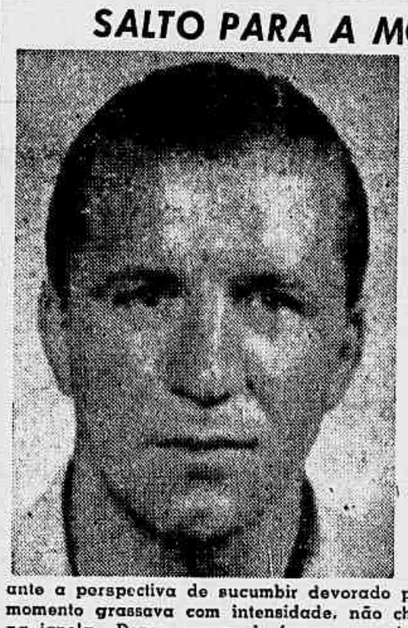

O francês Pierre André Risjwir, a primeira vítima da pavorosa catástrofe do «Hotel Vogue» que, acossado pelo mar de chamas, se atirou espetacularmente ao solo, tendo morte instantânea. Era êle proprietário do «Scotsh Bar» e do «Le Bistro», de 37 anos, casado e com dois filhos, residindo a família na França. O conhecido homem de negócios habitava o nono pavimento do edifício e se encontrava no Brasil há dez anos. Alucinado ante a perspectiva de sucumbir devorado pelo fogo, que no momento grassava com intensidade, não chegou a ser visto na janela. Densa nuvem de fumaça envolvia o seu apartamento, quando, inesperadamente, a multidão que se concentrava nas imediações, divisou um corpo que se projetava no espaço. Figura muito conhecida e estimada nas rodas sociais da zona sul, era um perfeito cavalheiro pela finura de trato e distinção de maneiras.

(Noticiário sôbre o sinistro na 6ª página do 2º caderno).

PROGRESSOS NA INDÚSTRIA DO SISAL NO NORDESTE DO PAÍS

Será Criada Uma Autarquia Para Incentivar a Produção

O PROBLEMA da industrialização do sisal vem sendo tratado com grande interêsse pelo Ministério da Agricultura e Confederação Nacional das Indústrias. Recentemente, o deputado Janduhy Carneiro apresentou à Câmara Federal projeto dispondo sôbre a criação do Instituto do Sisal, para ser integrado inclusive por delegados de Estados cuja produção de agave seja superior a dez mil toneladas, e cuja finalidade é promover, em bases realistas, o progresso da cultura daquele incipiente mas valoroso esteio da economia nacional. Para tratar de assunto relativo à indústria do sisal, encontra-se no Rio o técnico em pesquisas agro-industriais sr. José Augusto Faria, de Pernambuco, há pouco premiado pelo presidente da República por ter inventado a primeira máquina para desfibrar o caroá e o agave, que veio evitar a importação da juta indiana, e que é autor de vários estudos e inventos relativos à indústria do sisal, todos êles doados à Nação para utilidade pública.

Veio ao Rio em missão oficial da Confederação Nacional das Indústrias apresentar os trabalhos de pesquisa realizados no Nordeste.

SUBSTITUTIVO

Estêve em nossa redação o sr. José Augusto Faria, que nos informou ter obtido boa receptividade a iniciativa do deputado Janduhy Carneiro, destinada a favorecer o aumento de nossa produtividade agro-industrial, tão preconizada pelo ministro da Agricultura. «Porem — adiantou — estive ontem na Câmara para sugerir ao autor da matéria um substitutivo do nome e finalidade do Instituto, qual seja o de criar-se o Instituto Nacional de Fibras, que abrangeria tôdas as fibras nacionais. Em última análise, poderia ser criado o Instituto Nacional de Fibras Duras Brasileiras, que abrangeria tôdas as atividades de fibras duras nacionais, com a exploração e industrialização não só do sisal como do caroá, marambira, fibras de côco, fibras de piaçaba e ainda juta amazonense, rami, etc., exceção feita, naturalmente, às fibras de séda e algodão, que passariam a ter um órgão especializado para sua defesa».

ESTUDARA AS POSSIBILIDADES

«Não tendo encontrado o deputado Carneiro — prosseguiu o técnico agro-industrial — expus o assunto ao secretário da Câmara, que prometeu estudar as possibilidades do substitutivo, entrando em entendimento com o autor e os deputados que subscreveram o projeto. Estou convencido de

(Conclui na 3.ª página)

INDÚSTRIA DO AGAVE

O sr. José Augusto Faria, técnico em pesquisas agro-industriais, que estêve em nossa redação, discorreu ao repórter sôbre os progressos, no Nordeste do país, da indústria do agave, até há pouco tempo relegada a um processo precário de exploração

NOVAS OBRAS DA PREFEITURA

Em despacho com o secretário de Viação e Obras o prefeito Alim Pedro autorizou a assinatura do contrato para execução dos serviços necessários ao funcionamento das sub-estações elétricas provisórias da adutora do Rio Guandú; aprovou as bases e autorizou a abertura de concorrência para a remodelação do jardim do Largo do Machado e aprovou concorrência e autorizou a assinatura de contrato para a construção do canal do rio Papa-Couve, ao longo das ruas Marquês de Sapucaí, Catumbi e Coqueiros, e obras complementares, inclusive reposição de pavimentação.

Marítimos e Armadores Tentam Chegar a Acôrdo

Em reunião, ontem à tarde, na Comissão de Conciliação e de Dissídios Trabalhistas, armadores e marítimos não chegaram a acôrdo para aumento de salário. Ficaram, então, de realizar entendimentos diretos.

VAZAMENTO DO PARAÍBA

Ontem, dia 15 de agôsto, a vazão média do rio Paraíba do Sul, em Barra Mansa, foi de 88 m3/s, comparada com 103 m3/s, em igual data do ano passado.

A altura da água acumulada no reservatório de Lajes baixou de 17 cm., passando a acumulação nesse reservatório a ser de 26,8% da sua capacidade útil, comparada com 31,6%, em igual data do ano passado.

Arrecadação

Renda federal:

	Cr$
A Recebedoria arrecadou no dia 12	44.208.250,40
A Alfândega arrecadou ontem ...	5.698.759,70
Renda municipal:	
A Prefeitura arrecadou ontem ...	23.300 293,00

Navios Esperados

Navios	Data	Proced.	Tel.
G. Cesare	17	B. Aires	43-8860
Bretagna	17	B. Aires	23-2930
Saita	17	Gênova	43-1093
S. Isabel	20	B. Aires	23-3040
Ana «C»	20	B. Aires	43-7691
Alcântara	20	Southa.	23-2161
Elvita	20	B. Aires	42-4991
Alcyon	20	B. Aires	23-2000

Cotação do Dólar e da Libra

Os bancos particulares vendiam o dólar, ontem, no mercado de câmbio livre le Cr$ 73,30 a Cr$ 73,50 e compravam de Cr$ 71,30 a Cr$ 71,50.

A libra regulou para saques de Cr$ 201,00 a Cr$ 202,00 e para compra de Cr$ 195,00 a Cr$ 196,00.

Ensinar ao Povo Medidas Práticas Contra Incêndio

LARGA DIFUSÃO ATRAVÉS DE FILMES DE CURTA METRAGEM

Meio Século de Atividades Pompeirísticas

A tragédia do Hotel Vogue deu margem a severas críticas à organização e ao aparelhamento do Corpo de Bombeiros, havendo até quem atribuisse a falhas da tradicional corporação a morte de algumas das vítimas do sinistro. Ontem, compareceu a esta redação o sr. Edmundo Venceslau, tenente-coronel reformado do Corpo de Bombeiros, que tem uma série de sugestões a fazer sôbre a ação dos soldados do fogo e necessária cooperação do povo.

Falando à nossa reportagem afirmou êle inicialmente que as suas palavras refletem uma amarga experiência de meio século de atividades bompeiristicas, lidando com incêndios pavorosos. Após estudar meticulosamente as causas dêsses flagelos, deteve-se sôbre um conjunto de meios capazes de, quando não suprimir as referidas causas, pelo menos atenuar consideràvelmente os efeitos.

PONTOS ESSENCIAIS

Procuraremos reproduzir, em síntese, as medidas preconizadas pelo sr. Edmundo Venceslau. A educação do povo contra o pânico é um dos pontos em que se firma o entrevistado. «Nesse sentido, é preciso que a população — declarou — através de demonstrações, conheça a segurança que os dispositivos internos de detenção, de propagação e de fuga lhe oferecem em casos de emergência. A divulgação dos conhecimentos técnicos e práticos ao povo terá resultados tanto mais eficazes e imediatos, se fôr iniciada pelos estabelecimentos de ensino, grupos de escoteiros, estabelecimentos industriais, comerciais etc. Para o ensino nesses estabelecimentos — adiantou — deverão ser confeccionados sumários didáticos com ilustrações alusivas a salvamentos de pessoas, e indicações sôbre causas e avisos de incêndios, divulgação essa que deverá ser feita através da imprensa, do rádio, televisão, etc., instruindo o povo sôbre os meios de defesa pessoal. Como se debela um princípio de incêndio, como se restringir suas causas e outros ensinamentos necessários».

Sugere ainda o nosso entrevistado que sejam feitas exibições cinematográficas, de pequenas películas vasadas em simulacros de incêndios, com indicações sôbre dispositivos de segurança, saídas de emergência do estabelecimento, casa, ou apartamento.

PREVENÇÃO

O sr. Edmundo Venceslau, tenente-coronel reformado do Corpo de Bombeiros, quando estêve em nossa redação.

Inquérito Administrativo na Central do Brasil

O diretor da Central do Brasil baixou portaria, designando uma comissão para apurar as responsabilidades funcionais de todos os servidores envolvidos no desvio de materiais da Estrada, verificado no Pôsto de Conservadores da IL-14, sediado em Marquês de Valença. Os servidores responderão, também, por danos causados ao patrimônio da Central.

Audiências Públicas do Ministro da Agricultura

As audiências públicas do ministro da Agricultura foram transferidas para as quintas-feiras, a partir das 16h30m.

DEFESA DO ENSINO

Foi imediata a reação tão pronto se soube que a vereadora Sandra Cavalcanti iria apresentar projeto, extinguindo o curso normal da Escola Carmela Dutra e o ginasial do Instituto de Educação. A Associação dos Pais de Alunos do I. T. E., que se bate contra o aviltamento do ensino no Distrito Federal, convocou uma mesa redonda que se realizou, ontem, na A. B. I. Cinco vereadores estiveram presentes e todos foram unânimes em considerar intempestiva e altamente danosa aos interêsses do povo a proposição da vereadora Sandra Cavalcanti, tendo o sr. Frederico Trota, provado, inclusive, infringir à Lei Orgânica do Distrito Federal. Debateram-se, na reunião, além dêsses pontos, a extinção do acesso por média ao curso normal. Compareceram, prestigiando o ponto de vista da A. P. A. I. E., os vereadores Alvaro Dias, Mourão Filho, Ligia Lessa Bastos, Hélio Valcacer. No clichê, o vereador Frederico Trota, quando discursava, vendo-se, a seguir, o vereador Alvaro Dias, o dr. Luís [illegible], presidente da Associação de Pais de Alunos, e os professôres Antô[illegible]arlos de Andrade e Armando Carvalho dos Santos.

"EM ESTADO DE ABANDONO AS OBRAS DE DESMONTE DO MORRO DE SANTO ANTÔNIO"

Esclarecimentos da Firma Empreiteira

A PROPÓSITO da reportagem por nós publicada na edição do dia 12 do corrente, subordinada ao título acima, recebemos da «Emprêsa de Terraplenagem e Engenharia, Câmara Ltda.», uma carta com os seguintes esclarecimentos:

«Senhor redator,

Com referência à local publicada hoje no conceituado jornal de v. s., pedimos licença, como firma responsável pelos atuais trabalhos no Morro de Santo Antônio, para dar a v. s. um esclarecimento necessário e que muito nos merece o jornal de v. s., um dos mais dignos periódicos desta capital.

Embora o movimento dos serviços tenha diminuido, por motivos de carência de verbas e de preparação de novas Concorrências Públicas, esta Emprêsa está concluindo o seu último contrato com a Prefeitura esperando, naturalmente, con-

(Conclui na 3.ª página)

ÓPTICA MODERNA
ARTHUR JACINTHO RODRIGUES
LONGE PERTO LONGE PERTO
RUA MÉXICO, 98 C

Dr. Augusto Paulino Filho
Dr. Fernando Paulino
Consultório: Av. Rui Barbosa, 532, 1º andar — Tel.: 45-1955 — Diàriamente de 3 às 6 horas.

Clínica de Olhos Santa Luzia
Avenida Mem de Sá, 41 — 1º andar — Tel.: 22-3233.
TRATAMENTO DAS DOENÇAS DOS OLHOS.
Óculos — Operações — Diàriamente, das 8 às 17 horas.

FERIDAS CRÔNICAS
ÚLCERAS VARICOSAS E ECZEMAS DOS MEMBROS
São eliminadas cômoda e fàcilmente, em 90% dos casos, com a aplicação, em média, de 4 Ataduras Compressivas
UNAPASTE
A venda nas boas farmácias do país.

DICK FARNEY E O PIANO

Embora a fama de Dick Farney seja como cantor, também toca piano de maneira excepcional; não raro, em festivais de «jam-session» êle comparece mostrando seu virtuosismo. Na última quinta-feira Dick esteve no bar do Plaza juntamente com seu irmão Cil e Carlos Manga e ficou um bom tempo no piano tocando «jazz»; o bar estava cheio e aplaudiram muito.

★

Roteiro Noturno

J. FOMM

QUEM ESTRELARÁ?

AINDA não está certo o nome da estrêla que viverá na pista do Casablanca a saudosa Carmem Miranda, no próximo «show», exclusivamente sôbre a «Pequena Notável». Falam em Marlene e Marion; a primeira pela sua graça e brejeirice poderia perfeitamente interpretar o papel, enquanto que a segunda tem a seu favor a grande semelhança física. Consuelo Leandro, já se sabe, não tomará parte nesse espetáculo, devendo permanecer apenas na Rádio Nacional, onde já há algum tempo trabalha.

Renata Fronzi, conforme já publicamos, estará hoje, na «boite» Plaza encantando com a sua presença e cantando novas e velhas melodias.

ROSINA AGRADANDO

A cantora lírica Rosina da Rimini está atuando em Quitandinha sòmente aos sábados e domingos, que são os dias de movimento no famoso hotel petropolitano. Já está há três semanas na «big boite» cantando acompanhada do pianista Mário de Azevedo e é provável que permaneça por mais algum fim-de-semana, tal o sucesso que suas audições vem obtendo.

AS VOZES DA NOITE

Damos abaixo uma relação das vozes que atuam na noite nos diversos lugares:

Baccará: Helena de Lima e Serge Rode.
Beguin: Malena Rodrigues, da orquestra de Guio de Morais.
Casablanca: Iracema, da orquestra «Os Copacabana».
Carousel: Virginia Noronha e Helena Garcia.
Club de Paris: Alberto Moreno.
Club 36: Verônica Beck.
Ciro's: Carlitos.
Cocktail: Gracinha Gracinda e Hugo.
Drink: Fernando Barreto.
Farolito: Valéria Muller.
La Ronde: Valter Machado.
Little Club: Yolla Cortes.
Maxim's: Maria Helena.
Meia Noite: Carminha Mascarenhas e Mariza.
Plaza: Zezé Gonzaga e Ana Cristina.
Ranchinho do Pôsto Seis: Mary Stuart e Antônio Vestani.
Sacha's: Murilo de Almeida.

★

FESTIVAL DA VELHA GUARDA

Paulo Pereira promete para breve um verdadeiro festival da música brasileira da Velha Guarda, no qual tomarão parte todos os elementos antigos. Êsse acontecimento se verificará alguns dias depois (é preciso que descansem um pouco) que o atual «show» do Casablanca saia de cartaz, quando a Velha Guarda estará novamente livre.

VARANDAS

Em Hidumínio (perfis de alumínio). Serviço rápido. Orçamento grátis em vosso apartamento. Dão-se referências — Rua Senador Dantas, 71 — Sobrado — Tel.: 42-3566.

TEATRO CARLOS GOMES

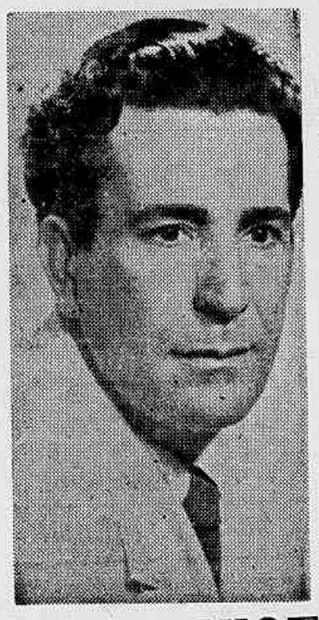

Depois de Amanhã

Às 20 e 22 horas

A célebre peça

"O ÉBRIO"

com VICENTE CELESTINO

seu notável criador e um grande elenco

Direção de GILDA DE ABREU

APÓLICE EXTRAVIADA

Para os devidos fins e efeitos declaro haver-se extraviado a apólice n. 503.638 emitida pelo INSTITUTO DE PREVIDÊNCIA E ASSITÊNCIA DOS SERVIDORES DO ESTADO (IPASE), sôbre a minha vida, não havendo feito cessão nem transpasse da mesma apólice, da qual vou solicitar emissão da segunda via, ficando o original dêsse mesmo título n. 503.638 nulo para todos os efeitos.

Rio de Janeiro, 11 de agôsto de 1955

ANTONIO NEVES

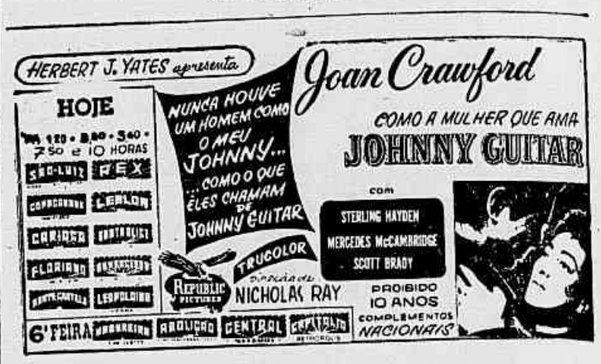

CINEGRÁFICA São Rafael apresenta
SÓS e Abandonados
ESCRITO E PRODUZIDO POR Cacilda Pulino Gardel
com CÉLIA CORDEIRO · JOSÉ DE ARAUJO NETO
MAURICIO MOREY · RUTH FERREIRA
LINA GARBO · SEBASTIÃO NASCIMENTO
PEDRO RODRIGUES · NELSON FORT
MANOLO GARCIA · DINA MACHADO
DIREÇÃO DE Fernando Gardel Filho
DISTRIB. Unida Filmes
Amanhã

EUCATEX
• ACÚSTICAS
• ISOLANTES
• DURAS (HARD-BOARD)
Distribuidores
PARQUET PAULISTA LTDA.
RUA MÉXICO, 164 - 4.º - S/ 42 - TELS. 22-9278 • 42-7283

TEATROS E BOITES

CASABLANCA

ZILCO RIBEIRO apresenta

«O Samba Nasce no Coração»

Agora no jantar-dançante com início às 21 horas (show às 23 horas) e a cela no horário habitual com a segunda apresentação do «show» a 1h30m. Jantar ou cela: Cr$ 200,00 — «cover-charge»: Cr$ 200,00. Total: Cr$ 400,00.
Reservas: — TELS.: 26-7437 e 26-1783.

NO TEATRO GINASTICO

TEATRO BRASILEIRO DE COMEDIA

Avenida Graça Aranha, 187 — Tel.: 42-4090.
HOJE: — AS 21 HORAS.
A PEÇA QUE ABALOU SÃO PAULO
«SANTA MARTA FABRIL S. A.»
De Abilio Pereira de Almeida
UMA SÁTIRA AMARGA À SOCIEDADE PAULISTA.
Com o elenco permanente do T. B. C. — Direção geral de Adolfo Celi.
BILHETES A VENDA — Proibido até 18 anos.

BOITE PLAZA

apresenta dois grandes cartazes

Chocolate e Nancy Montez

SELEÇÃO — BOA MÚSICA — PERSONALIDADE
HOJE: — ESTRÉIA DE
RENATA FRONZI
RESERVAS: — TEL.: 57-1870.

TEATRO CARLOS GOMES

ÚLTIMOS DIAS DE
"UMA NOITE FELIZ"
HOJE: — AS 20 E 22 HORAS.
SEXTA-FEIRA: — DIA 19
ESTRÉIA DA CÉLEBRE PEÇA MUSICADA
"O ÉBRIO"
com VICENTE CELESTINO
Seu notável criador

TEATRO FOLLIES

Reservas: — TEL.: 27-8216
ÚLTIMAS SEMANAS
TEMPORADA DE COMÉDIA

«INGENUIDADE»

De JOHN VAN DRUTTEN
Com NICETTE BRUNO, PAULO GOULART e ELEONOR BRUNO.
HOJE: — AS 21 HORAS.
AMANHÃ: — VESPERAL DOS «BROTOS».

TEATRO DE BÔLSO

TEL.: 27-1087 — (A partir das 13 horas)
4º MÊS DE
«S. EXCIA. EM 26 POSES»

SILVEIRA SAMPAIO
TEÓFILO DE VASCONCELOS
HOJE: — AS 21 HORAS
AOS SÁBADOS: — AS 20 E 22 HORAS.

TEATRO COPACABANA

TEL.: 57-1818 — RAMAL TEATRO
OS ARTISTAS UNIDOS apresentam
«É PRECISO VIVER»
(Come back little Sheba) de William Inge.
Para apresentação de GRAÇA MELO, como ator e diretor. Na protagonista: IRACEMA DE ALENCAR. No elenco: — Ana Edler — Laura Suarez — Paulo Monte — Fernando Luiz — Lauro Simões — Paulo Padilha — Antonio Vietor — José Madeira e Roberto Viana.
ESTRÉIA: — HOJE — AS 21h30m.

Teatro JARDEL
COPACABANA • TEL 27 8712
DIREÇÃO DE GEVSA BOSCOLI
Uma Revista Diferente
PRECISA-SE DE UM PRESIDENTE!
De GEVSA BOSCOLI DARCY EVANGELISTA E J. VASCONCELOS
com JOSÉ VASCONCELOS E SEU ELENCO
AS 24as FEIRAS HÁ ESPETÁCULO E DESCANSO ÀS TERÇAS

HOJE: — AS 20 E 22 HORAS.
SÁBADO: — VESPERAL POPULAR.

5º MÊS DE SUCESSO!
DA GRANDE REVISTA
NÃO VOU NO GOLPE
AS 20 E 22 HS
JOÃO CAETANO

AMANHÃ: — VESPERAL, COM 50% DE ABATIMENTO.

EVA NO SERRADOR
HOJE: — AS 21 HORAS.
SABRINA
(A Cinderela do Século XX)
Comédia de Samuel Taylor — Trad. de Al Neto.
Direção de HENRIETTE MORINEAU
DIA 30: — «FRONTEIRA», DE MENOTTI DEL PICCHIA.

HOJE: — AS 20 E 22 HORAS.

Música

FESTIVAIS NA EUROPA

Bernhard Wintermann

MAIS de cem cidades européias, umas maiores e outras menores, entre elas cêrca de 50 localidades alemãs, realizam êste verão festivais. Já se fala de uma inflação de certames dêste gênero e solistas e chefes de orquestra viajam de uma "capital" da música para a outra. Administradores hábeis e os "managers" da cultura tentam orientar segundo as suas próprias intenções os turistas de ano para ano, que vão chegando em número crescente. E' intensa a procura de atrações, uma mistura inteligente entre um romantismo de bases históricas e a glória de "estrêlas" modernas.

No entanto, não se pode negar que os festivais oferecem grandes oportunidades de dar uma feição especial à era atômica. Recorre-se à capacidade de transformação do espaço, cenas conhecidas ressuscitam uma nova luz, cria-se uma atmosfera mais favorável às experiências ousadas dos vanguardistas, assim como as obras dos mestres clássicos. Um papel cuja comicidade desintegrava uma obra quando representada no teatro, desenvolve repentinamente um atrativo surpreendente e conquista num outro âmbito a liberdade que lhe fica bem. Uma ópera que no palco tradicional não conseguia entusiasmar o público, irradia tôda a sua beleza no novo quadro. As paisagens, os monumentos, os grandes atores com os seus quadros e tapeçarias passam a fazer parte da cena. A arte descobre sempre novas variantes seja no estilo íntimo de uma representação quase particular, seja à luz de uma representação ao ar livre.

A Europa ouve mais música e ao mesmo tempo vê os seus castelos vetustos, as suas grandes catedrais, as ruínas do passado, as colinas e os vales, os lagos românticos e a rebentação do mar. Até mesmo nas grandes cidades, extremamente ativas, os festivais representam uma nova modalidade de atrair o público, o que se explica provàvelmente pela circunstância de nestes festivais não se tratar apenas de concertos ou de aumentar as receitas em divisas e o consumo normal, mas que os festivais formem em si um todo atraente e de grande projeção rico em matizes e em descobertas íntimas.

Bad Bertrich, por exemplo, que até agora só dispunha de termas que os médicos aconselhavam para uma série de doenças, fêz agora uma grande descoberta. No século XVIII vivia no castelo da localidade o bispo Wenceslau, patrono da música, a dois passos do Reno. A pequena localidade com apenas 800 habitantes, preparou seus festivais com o maior zêlo, podendo agora contar com cêrca de 10.000 visitantes. Oferecem-se concertos de música barrôca no salão nobre do castelo, onde não se conhece a luz elétrica, mas os candelabros tradicionais dão a sua luz meiga.

Em Herrenchiemsee, perto de München, recorreu-se também às velas, neste caso a 4.000. Ao que parece esta luz é especialmente favorável à música de câmera. Em Nuremberg adotou-se um estilo completamente diferente nas grandes competições em que se procura escolher as melhores orquestras de acordeão e de armônio. Coblenza tirou vantagem do Reno, e apresenta, em luz mágica, a opereta de Strauss, "Uma noite em Veneza". Em Bayreuth, cuja tradição é bastante mais antiga do que o novo movimento dos festivais, os netos de Richard Wagner deram nova vida ao programa com as suas encenações empolgantes e recorrendo a cantores e chefes de orquestra de fama mundial.

Munique colocou no fulcro dos seus festivais uma série de óperas. Em Wuppertal apresenta-se um novo oratório de Hindemith, enquanto que Salzburg estréia a ópera "Lenda irlandesa" do compositor Werner Egk. Wiesbaden procura afirmar a sua posição excepcional com a visita do bailado nacional finlandês e do teatro nacional iugoslavo. Schwetzingen, Darmstadt e Baden-Baden são outros tantos centros da música moderna que ainda continua a ser objeto das mais acaloradas discussões. Em Hitzacker assistir-se-á representação do "Orfeo" de Monteverdi na sua forma primitiva, com instrumentos originais da Renascença. O têrmo "festival" abrange realmente certames do caráter mais variado que vão do "Côro de 3.000 cantores Bávaros" até à semana em que se executam exclusivamente obras de Bach. Cantores, atores, chefes de orquestra, encenadores viajam ininterruptamente. A conhecida cantora alemã Elisabeth Schwarzkopf canta êste ano em Bergen na Noruega, em Helsinqui, na Finlândia, em Luzerna na Suíça, em Ostende na Bélgica, em Aix e Besançon na França e em Granada na Espanha. As agências de viagem adaptaram-se ràpidamente à nova situação, e hoje pode marcar-se antecipadamente não só um passeio pelos canais de Veneza, mas também um concêrto sinfônico. Apesar de estar tudo maravilhosamente organizado não faltam as surprêsas e as descobertas de belezas até então desconhecidas. O lema dos festivais é em resumo, sempre o mesmo: oferecer algumas horas inesquecíveis.

Violinista Mischa Elman

Violinista Mischa Elman

A "ABC" e a PRO ARTE oferecem aos seus associados um recital dêste afamado violinista, a 21 do corrente, às 21 horas no Teatro Municipal (ticket nº 8).

Devido à grande dificuldade de datas no Municipal, durante a temporada da ópera, êste recital deverá ser no domingo à noite.

Mischa Elman acaba de obter em Buenos Aires um ruidoso sucesso. Esgotada a lotação do Teatro Colon, foram colocados cêrca de 100 cadeiras no palco. Êste artista mundialmente afamado não se faz ouvir no Brasil desde 1938.

No programa: Sonata em ré maior de Haendel; Sonata em fá maior op. 24 de Beethoven; Concêrto em mi menor de Mendelssohn; Poema de Chausson; Melodia Hebráica de Achron; "Ferro San Domingo" de Arthur Benjamin; Ao pé da fogueira de F. Valle-Heifetz; Polonaise brilhante de Wieniawski.

O acompanhamento ao piano estará a cargo de Joseph Seiger.

Orquestra Sinfônica Universitária

O próximo concêrto da ORQUESTRA SINFÔNICA UNIVERSITÁRIA da Casa do Estudante do Brasil, será realizado na segunda-feira, dia 22, às 20h30m na nova Sede da Associação Cristã de Moços, na rua da Lapa nº 40.

Para êsse concêrto que é realizado graças à gentil cooperação de T. Janér, Indústria e Comércio, o programa será o seguinte:

I

J. S. Bach — Jesus Alegria dos Homens.

Mozart — Motetto — Exultate, Jubilate — Solista: Margarida Martins Maia.

J. S. Bach — Tocata e Fuga em Ré menor — Regente: Adolpho Colker.

II

Sibelius — Finlandia (Poema Sinfônico).

R. Strauss — Cavaleiro da Rosa (Fantasia).

Carlos Gomes — O Guarani — (Abertura).

Cultura Artística

CÔRAL LA FALUCHE

O Côral W LA FALUCHE [illegible] Cultura Artística [illegible] 23 [illegible] às 21 horas, no Teatro Municipal [illegible] desta capital depois de [illegible] pelas principais cidades do Norte e Nordeste do país.

Doutora Irmengard Lobenstein

FARA CONFERENCIAS NO RIO A DIRETORA DA RADIO OFICIAL DE VIENA

Acha-se entre nós a Diretora Irmengard Lobenstein, que tem a seu cargo a direção da seção "Not-Weis-Not", da Rádio Oficial de Viena e que, nessa qualidade tem sido a mais divulgada em seu país, da música brasileira e dos artistas patrícios.

Apaixonada pela nossa produção musical e pela nossa gente, Irmengard Lobenstein veio agora, pessoalmente, tomar contacto com o Brasil onde procurará visitar as principais cidades e centros artísticos.

Por essa ocasião realizará conferências respectivamente dedicadas às Juventudes Musicais, no Rio, São Paulo, Belo Horizonte e Curitiba.

A primeira delas terá lugar na sexta-feira próxima, no auditório do Ministério da Educação, às 17 horas.

Os Próximos Concertos

AGÔSTO

Sábado, 20 — O. S. B. para os sócios. Teatro Municipal, às 16h30m.

Domingo, 21 — O. S. B. para a Juventude. Teatro Municipal, às 10 horas.

Domingo, 21 — A. B. C. e Pró-Arte. Violinista Misch Elman. Teatro Municipal, às 21 horas.

Segunda-feira, 22 — Orquestra Universitária. Associação Cristã de Moços, às 20h30m.

Terça-feira, 23 — Cultura Artística. Côro La Faluche. Teatro Municipal, às 21 horas.

Segunda-feira, 28 — A. B. C. e Pró-Arte. Pianista Guiomar Novais. Teatro Municipal, às 21 horas.

Audição Coral

HOJE, NAS ESCADARIAS DA CAMARA MUNICIPAL

Hoje, às 20 horas, nas escadarias da Câmara Municipal, a Associação Coral Evangélica, com seu conjunto composto de 350 vozes, dará um recital artístico, interpretando trechos de Bach, Beethoven, Haendel, Mozart e outros compositores famosos, sob a regência do maestro Heitor Argolo, tendo como solista a srta. Gláucia Medeiros Sinues. Acompanhamentos a cargo de diversos professôres.

Orquestra Sinfônica Brasileira

Será realizado no próximo sábado, dia 20 do corrente mês, às 16h 30m, no Teatro Municipal, o 9º concêrto da Orquestra Sinfônica Brasileira para o seu Quadro Social. A regência estará a cargo do maestro Eleazar de Carvalho, participando ainda como solista a pianista Maxim Schapiro, que executará as seguintes obras: Henrique Oswald — Festa; Theodor Berger — "Chronique Symphonique" e Manuel de Falla — El amor brujo.

FERNÃO GEORGE AVELINO SOLISTA DO DÉCIMO CONCERTO DA JUVENTUDE ESCOLAR

Será realizado no próximo domingo, dia 21 do corrente mês, às 10 horas da manhã, no Teatro Municipal, o 10º concêrto da série "Juventude Escolar" da Orquestra Sinfônica Brasileira, promovido pela Divisão de Educação Extra-Escolar do Ministério da Educação e Cultura. O regente será o maestro Eleazar de Carvalho e o programa está assim constituído: Nepomuceno — Sinfonia em sol menor; Saint-Saens — Concêrto nº [illegible] para piano e orquestra, tendo como solista o jovem pianista Fernão George Avelino, e a 3ª Sinfonia de Beethoven.

No LAR e na Sociedade

Aniversários

Fazem anos hoje:

- Engenheiro Lotário Heber.
- Prof. José Maria da Costa.
- Dr. Orlando Ceglia, médico.
- Dr. Manuel Gomes Barbosa.
- Sr. Miguel Cardoso.
- Dr. Eugênio Carvalho do Nascimento.
- Sr. Dilo Guardia.
- Prof. José Maria Vieira da Costa.
- Sr. Otacílio Paranhos da Silva.
- Sr. Valdemar Galvão.
- Sr. Antônio Guerreiro de Faria.
- Sr. Leonel Fontoura de Oliveira.
- Sr. Ari Lemos.
- Sr. Nélson Santana.
- Sra. Ana Amélia Queirós Carneiro de Mendonça, presidente da Casa do Estudante do Brasil.

* * *

Fêz anos, anteontem, a menina Maria da Glória Nunes dos Santos, filha do sr. José Ribeiro dos Santos e da sra. Teresinha Nunes dos Santos.

NASCIMENTOS

O casal César Augusto de Araújo Mesquita-Clara Ramos de Araújo Mesquita participa o nascimento de sua filha LUCIANA.

COMEMORAÇÕES

VITOR MEIRELES — Ao comemorar o aniversário natalício do pintor brasileiro Vitor Meireles de Lima, amanhã, o Centro Catarinense, nesta capital, às 18 horas, em sua sede na rua do México 74 — 4º andar, fará inaugurar o seu retrato a óleo.

INAUGURAÇÕES

CURSO DE DECORAÇÃO DO LAR — Sob a direção da sra. Joanna d'Arc Paiva Teófilo, foi inaugurado, na rua Raimundo Correia, 27, apto. 101, em Copacabana, o Curso de Decoração do Lar. A finalidade do novo curso é proporcionar à mulher brasileira os elementos básicos para o planejamento de ambientes agradáveis e atrativos. Terá a duração de 4 meses, incluindo conferências, visitas e aulas práticas e oferecerá um cabedal de conhecimentos que vai desde a História de Arte, o balanceamento de côres, o conhecimento de tecidos, estilos de mobiliários etc., até à técnica de iluminação racional de ambientes.

FESTAS

C. R. VASCO DA GAMA — Comemorando o seu aniversário de fundação, o Clube de Regatas Vasco da Gama realizará um grande baile de gala no dia 20 do corrente, na sede náutica da Lagoa Rodrigo de Freitas, com a orquestra W. Spilman, das 22 às 3 horas. Traje: casaca, smooking ou summer.

VIAJANTES

— Passageiros embarcados no Rio em aviões da «Cruzeiro do Sul»: para Santos — Eunice Bandeira, Wilson F. Veiga, Robson Valeriano de Melo, Beluiro Valente, Alcides S. Leal, Branca S. Gomes, Beatriz V. de Sousa, Maria Veiga, Silson Veiga, Alaôr Oliveira, José Maria Silva, Hélio B. A. Sousa, Manuel G. Conceição, Lenir Gomozios, Likurcos Gonozios; para Florianópolis — Luís Oliveira, Alberto Cúrcio, Aluísio Hugo Jungbluth, Renato Barbosa, Hercílio da Luz Colaço, Carmem da Luz Colaço, Pedro Calmon, Estácio de Lima; para Aquidauana — Ana de Lima Alcântara, Maria Cecília Ribeiro Vieira, Teilu Borges, Fred Von Der Weid, João Frederico Matos; para Recife — João Haroldo Tabosa, Jack Talicosh, Niame Duarte Ferreira, José Lopes da Silva; para Paranaguá — Hans Slott Steensen, Antônio Rozeto, Edson Branco e para Petrolina — Adelgiza Araújo Brito, José Augusto Rocha, Altair Passos.

EXCURSÕES

CRUZEIRO TURISTICO DA AMIZADE — No intuito de intensificar o nosso intercâmbio turístico e comercial com os países do Rio da Prata, o Touring Clube do Brasil levará a efeito conjuntamente, em setembro próximo, a bordo do paquete «D. Pedro II», de 10.000 toneladas, do Lóide Brasileiro, o Cruzeiro Turístico da Amizade e a 1 Exposição Flutuante Internacional. Trezentas pessoas, da sociedade do Rio, S. Paulo, Minas Gerais e outras unidades federativas visitarão aqueles países, sendo recebidos festivamente pelos Touring Clubes uruguaios e argentinos, Automóvel Clube da Argentina e outras entidades. Haverá festas em honra dos nossos patrícios, inclusive no famoso Hotel Parque, de Montevidéu, situado na rambla Ramirez daquela capital.

IN MEMORIAM

No pátio do Quartel General da Polícia Militar, será celebrada hoje, às 10 horas, missa de sétimo dia em sufrágio da alma dos cabos Luís Francisco dos Santos, Olímpio Barbosa Vanderlei e Shirly Monteiro, vitimados no acidente ocorrido no dia 10 do corrente, no Hospital daquela Corporação.

MISSAS

Celebram-se, hoje, as seguintes:

Hélio José Figueiredo Aguiar — 9h30m. Igreja do Bom Jesus do Calvário.

Francisco Molinaro — 9 horas. Igreja de N. S. da Salete.

Glória da Silva Galbardi — 10 horas. Igreja de S. Jorge.

Armando Hime — 10 horas. Igreja da Cruz dos Militares.

Afonso Vizeu Barbosa — 11 horas. Candelária.

Felícia Brando Barbosa — 10 horas. Igreja de N. S. do Carmo.

Ivo Pereira Nunes — 9h30m. Catedral.

Pedro da Fonseca — 10 horas. Igreja de N. S. Mãe dos Homens.

Literatura e Realismo

COMO o oceano, que sempre tem suas ondas, mas, às vêzes, as tem mais fortes, o problema do menor abandonado, assunto permanente e velho, de amigos, conferências, reportagens e atos administrativos, de quando em quando pretende reivindicar, mesmo, o lugar que lhe cabe entre as calamidades nacionais.

E' o que está ocorrendo. Parece que, de repente, se descobriu a pólvora: o menor, no Brasil, precisa ser amparado! E, como não há mais nada a dizer sôbre a questão, reedita-se tudo quanto já foi dito e redito a respeito da necessidade dessa cruzada salvadora.

Tudo, não. Porque ainda não lemos, nem ouvimos, qualquer coisa com relação aos pais dos menores abandonados. Se os menores reclamam asilos, onde se recuperem, seus pais clamam por punições, que lhes dêem a extensão do seu crime. Dirão os sociólogos que os pais, em sua maioria, abandonam os filhos por fôrça da miséria. Seja. Mas, neste caso, vamos combater essa miséria e libertar os pais da contingência de abandonar, por causa dela, os filhos. Entretanto, ninguém ignora que nem sempre é a miséria, mas uma profunda concepção de irresponsabilidade, que leva tantos e tantos pais a largar seus filhos à própria sorte. São crianças que já nascem sem lar, de pais que, freqüentemente, nunca os viram! E as mães — as chamadas "mães-solteiras" — vão enchendo o mundo de párias...

Resolver-se-á êsse drama, com a simples apanha de crianças rôtas e desnutridas, cujo número há-de crescer, indefinidamente, enquanto os pais miseráveis continuarem miseráveis e os pais desnaturados permanecerem impunes?

Não cremos. Acreditamos, sim, que, dêsse jeito, nunca sairemos do terreno da literatura. — L.

PROGRESSOS NA INDÚSTRIA...

(Conclusão da 1.ª página)

que essas providências do legislativo levarão nossa produtividade industrial às culminâncias da civilização dos grandes centros populosos mundiais.

«Esclareço a atuação relevante da Confederação Nacional da Indústria, à disposição da qual me encontro, por determinação ministerial, e outrossim da Federação das Indústrias do Estado da Paraíba e da Comissão do Desenvolvimento Econômico de Pernambuco, todos possuídos dos mesmos propósitos da solução dos nossos magnos problemas da agricultura e da indústria brasileira».

A SITUAÇÃO DA FIBRA

Asseverou-nos ainda o sr. José Augusto Faria que a fibra nacional, mormente o sisal, até há pouco tempo estava relegada a um processo precário de exploração, comércio e industrialização. Atualmente porém, todos os planos apresentados e a ser postos em prática visam à cultura e exploração racionais e às várias modalidades de industrialização. Enquadram-se, também, nesse plano de fibras nacionais, as fibras do bagaço e da palha de cana, que vão realizar um dos mais importantes negócios junto à indústria açucareira, de vez que êsse material pode ser beneficiado junto às usinas e engenhos e enviado à indústria para transformação em celulose, papel, etc.

«Nesse particular — frisou — o ministro da Agricultura demonstrou especial interêsse. E, aproveitando essa oportunidade de apoio do titular da Agricultura, estive ainda em entendimento com o presidente do Instituto do Açúcar e do Álcool, que me expôs o bom andamento dos trabalhos para a instalação da usina de celulose de bagaço de cana em Pernambuco».

CONTINUARAO AS ATIVIDADES

Concluiu o nosso entrevistado:

— Esperando terminar os trabalhos nesta capital, durante a próxima semana, deverei regressar a Pernambuco a fim de, junto à Comissão de Desenvolvimento Econômico do Estado, reiniciar nossas atividades que dizem respeito ao beneficiamento e aproveitamento integral do sub-produto de nossas matérias primas, não só vegetais como minerais e animais. Naquela ocasião, visitarei ainda o município de Campina Grande, na Paraíba, esperando realizar junto à Federação das Indústrias dêsse Estado tôda a missão que me fôra confiada pela Confederação Nacional das Indústrias».

«Em Estado de...

(Conclusão da 1.ª página)

tinuar os trabalhos que vierem a processar-se.

Entretanto, sucedeu que, infelizmente, um dos nossos engenheiros, Alberto Francisco Jacobsen, sofreu um acidente mortal em Manáus, quando, em serviço de reconhecimento, percorria de avião aquela região até a cidade de Itacoatiara.

Por motivo dêste infausto acontecimento, ocorrido no dia 8 do corrente, impôs-se a paralisação dos trabalhos, por muito natural e merecido, até ao sepultamento do falecido, fato que terá lugar amanhã. Os trabalhos em referência recomeçarão na próxima segunda-feira, dia 15.

Este o esclarecimento que v. s. e o seu prestigioso jornal nos merecem, a fim de justificar, em caráter muito particular, a razão porque os trabalhos parecem ter paralisado.

Pedindo a v. s. que, se fôsse possível, êsse jornal pudesse, esclarecer o público acêrca da local divulgada hoje, muito reconhecidos ficaríamos a v. s. tanto mais que sendo esta firma uma antiga empreiteira da Prefeitura, com responsabilidade por trabalhos passados, em curso e pretensamente futuros, poderia vir a ser afetada em seu prestígio e prejudicada em seus interêsses perante o público e a própria Prefeitura, se tal não se fizesse.

Agradecendo o bom acolhimento de v. s., subscrevemo-nos com tôda a consideração, reiterando os protestos da nossa estima e alto aprêço pelo digno jornal de v. s. como orientador seguro da opinião pública e credor do maior respeito».

HOMENAGEM AO ALMIRANTE R. F. WHITEHEAD — Realizou-se no salão do Hotel Glória, um almôço oferecido pelo almirante R. F. Whitehead, chefe da USA Operation Mission, do Brasil, a três membros da referida organização que regressam aos Estados Unidos, após alguns anos de atividades no Brasil. Na gravura, um aspecto do almôço, vendo-se o capitão de fragata, Jorge de Noronha, ladeado pelas sras. Allsop e lady Prettyman.

Serão Construídos no Japão 33...

(Conclusão da 1.ª página)

Mais doze unidades em 15 meses; e as dez unidades restantes em 18 meses.

VANTAGENS CONSIDERÁVEIS

O embaixador Yoshiro Ando referiu-se depois à capacidade técnica dos estaleiros de seu país, afirmando que êles oferecem vantagens consideráveis: a economia do combustível para os navios nêles fabricados; a adaptação de recursos que permitam aumento ponderável na velocidade dos navios; características especiais para formação de comboios; uniformidade nos detalhes de construção, a fim de facilitar a manutenção, sem necessidade de acúmulo de grande estoques de sobressalentes. Ao finalizar, o embaixador Yoshiro Ando disse que por parte do govêrno japonês tudo será feito para incentivar o intercâmbio comercial entre os dois países amigos.

MEIAS ESPUMA DE NYLON
Para Homens Cr$ 65,00
CASA HERMAN
Rua Santana, 227

LOCAIS QUE VÃO FICAR SEM ENERGIA ELÉTRICA

Para permitir a execução de consertos, ampliações e outros serviços na rêde elétrica, serão interrompidos hoje, dia 17, os seguintes circuitos, nos logradouros abaixo mencionados:

SILVESTRE — 8h30m às 15 horas — Rua Almirante Alexandrino, Ladeira do Ascurra e trecho da Estrada de Ferro Corcovado entre os postes 900.122 e 900.150.

Feiras de Hoje

Haverá feira, hoje, nos seguintes locais:

ZONA NORTE

São Cristóvão — Campo de São Cristóvão. **Pilares** — Rua Edmundo. **Estácio de Sá** — Rua Maia Lacerda. **Vila Isabel** — Ruas Barão de São Francisco e Teodoro da Silva. **Engenho de Dentro** — Rua Ana Leonídia. **Olaria** — Praça Progresso. **Jacarepaguá** — Estrada do Pau Ferro. **Vila Valqueire** — Praça Valqueire. **Osvaldo Cruz** — Rua Adelaide Badajós. **Engenheiro Leal** — Rua Gaspar Viana. **Vicente de Carvalho** — Rua Guaraúna. **Piedade** — Rua Antônio Vargas. **Acari** — Rua Três. **Bento Ribeiro** — Rua Divisória. **Bangu** — Rua do Retiro. **Rio Comprido** — Rua Sampaio Viana. **Irajá** — Rua 1, no Conjunto Residencial do I. A. P. C.

ZONA SUL

Copacabana — Avenida Henrique Oswald. **Largo dos Leões** — Rua Capitão Salomão. **Botafogo** — Praia de Botafogo.

DR. MARIO FILIZZOLA
Aparelho Digestivo

DECORAÇÕES EM MADEIRA
DEMA projeta e executa modernas decorações para lojas, halls, escritórios e apartamentos. — Rua Senador Dantas, 80 — 18º andar. Telefone: 42-9899.

Senhoras Senhoritas

A Quadrinha de hoje

Duas coisas neste mundo,
Podemos contar a dedo:
Livro que volta a seu dono,
Mulher que guarda segrêdo!

ALBERTINA MENDES CARVALHO

Tome nota

Para limpar vidraças há vários processos: esfregá-las com querosene que além de deixá-las perfeitamente limpas, ainda afugenta as moscas; não é menos prático o uso do amoníaco, numa proporção de três colheres para um balde de água, de tamanho médio. O amoníaco serve também para fazer a limpeza de espelhos.

Pensamentos

A experiência ensina a desconfiar de todos e, mais particularmente, de nós mesmos.

CONDESSA DASCH

— O —

Não se fazem repúblicas com as monarquias velhas.

— O —

NAPOLEÃO, I.

Por cada gracejo, fazes dez inimigos.

STERNE.

ELEGANTE — Simples mas de grande distinção é êste modêlo. — (Por Anne Adams.)

ATICO — Um modêlo sóbrio, próprio para qualquer hora do [illegible] — (Por Anne Adams.)

PARA SUA FILHINHA — Saia com corpete que permite variar as blusas de acôrdo com a temperatura. — (Por Anne Adams.)

Boas maneiras

A partir do momento do compromisso matrimonial, as famílias dos noivos se acham na obrigação de se visitarem, ainda que não se conheçam ou medeiem entre elas, apenas relações cerimoniosas. Isso deve ser feito a fim de estreitar os vínculos de amizade e cumprir com as atenções devidas aos seus futuros filhos. A família do noivo deverá fazer a primeira visita, embora não seja incorreto que, por qualquer motivo, seja a da noiva que visite em primeiro lugar.

Conselho

Lembre-se de que é sempre bom procurar com os mais velhos os melhores conselhos.

[illegible]

Branca de Castela, rainha e regente de França, nasceu em 1188. Tendo ficado viúva, a monarquia que, com a morte do rei, ficara em perigo, foi por ela amparada. Tendo conseguido remover as mais graves dificuldades e assumindo o poder, visto seu filho ser de menor idade. Em seguida a outros sucessos políticos, em que se houve com a maior prudência e habilidade, entregou ao filho o reino completamente pacificado. Durante a cruzada do rei à Terra Santa, assumiu, pela segunda vez, o poder, e até sua morte desempenhou um importante papel político. Consta de seu epitáfio o seguinte elogio: «Branca de nome, branca de corpo e branca de alma».

Um artista... na cozinha

Bôlo de cerveja: 300 grs. de açúcar, 300 grs. de farinha de trigo, 3 colheres bem cheias de manteiga, 6 ovos, 1 xícara de cerveja. Bata as claras em neve e, sempre batendo, junte as gemas, o açúcar e a manteiga. Depois de bem batido, acrescente a cerveja, bata mais depressa, despeje em forma untada com manteiga e leve a assar no fôrno.

Elegância

A moda atual não apresenta uma silhueta definida, sendo tôdas admitidas. Usa-se tanto a saia plissada como a estreita, o vestido estilo «princesa», como o «chemisier». Os agasalhos oferecem também grande variedade, uns são largos e afastados do corpo, enquanto outros se ajustam suavemente ao mesmo. Os largos aceitam tôdas as medidas, dando assim, liberdade para escolha, segundo o tipo de cada pessoa. Os de tonalidade clara são a nota predominante das últimas coleções.

Esta tem graça!

— Agora, eu e minha mulher andamos a estudar grego.

— Grego? Para que?

— E' que adotamos um garoto que veio da Grécia e queremos poder entendê-lo, quando começar a falar...

Curiosidade

Joana Antônia Poisson, marquêsa de Pompadour, filha de um escudeiro, chegou, com a proteção de Luís XIV, a ser a mulher mais rica de França. Desfrutava de uma pensão anual de mil e quinhentas libras e, somente em perfumes (um para cada dia), gastava, por ano, 500 mil francos.

O QUE É CORRETO

Por Elinor Ames

DE ACORDO COM A OCASIÃO — As saias de [illegible]

Diário Escolar

EDUCAÇÃO E CULTURA ★ MOVIMENTO UNIVERSITÁRIO

UNIVERSIDADE DO BRASIL

Direito

NOTICIÁRIO DO C.A.C.O.

Horário das provas parciais — 2ª chamada — Hoje, dia 17, às 14 horas (diurno e noturno) — 1º ano — Introdução (turma B). 3º ano — Comercial.

Amanhã, dia 18, às 14 horas — (diurno e noturno). — 2º ano — Civil e 4º, Civil.

Dia 19, sexta-feira, às 14 horas (diurno e noturno). 1º — Teoria do Estado; 4º — Internacional Público; 5º — Civil.

MOVIMENTO DE REFORMA

Conferência de Agripino Grieco — Hoje, às 20 horas, no Salão Nobre, atendendo a convite que lhe formulou o Movimento de Reforma, o ensaista Agripino Grieco pronunciará uma palestra. Todos os colegas são convidados.

Arquitetura

DIRETÓRIO ACADÊMICO

Projeto 474 — Reunião, hoje, às 14h 30m, nas escadarias da Câmara dos Deputados, a fim de ser apresentado aos srs. deputados o protesto dos alunos da Faculdade Nacional de Arquitetura da Universidade do Brasil contra o projeto n. 474-55.

Comissão contra o projeto 474 — Em assembléia geral dos alunos realizada ontem na Faculdade Nacional de Arquitetura da Universidade do Brasil, foi designada a seguinte comissão encarregada de encabeçar o movimento dos alunos da F. N. A. contra o projeto 474-55. 5º ano, Antônio Antunes Barreto; 4º ano, Francisco Salvador Bisaffi; 3º ano, Alvaro Machado; 2º ano, Rubem de Lara Richter; 1º ano, Eduardo de Lipowski Locht.

Os representantes do D. A. na União Metropolitana de Estudantes, Diretório Central de Estudantes bem como o presidente do Diretório Acadêmico.

Aniversário — O Diretório Acadêmico está elaborando um grande programa por ocasião da comemoração do primeiro decênio da Faculdade Nacional de Arquitetura da U. B., a realizar-se em 31 de agôsto de 1955.

Mecânica — Os trabalhos de Mecânica do ano letivo de 1954 se encontram no D. A. à disposição dos interessados, das 9 às 12 horas.

Departamento de Assistência — Exame radiológico e pulmonar, os cartões de apresentação junto ao núcleo profilático se acham na secretaria do D. A., à disposição dos interessados, inteiramente grátis.

Maquete — O Diretório Acadêmico pretende dar início a um curso de maquete na F. N. A.. Os colegas interessados devem procurar o D. A. e fazerem suas inscrições.

ATIVIDADES ESCOLARES

Curso de Urbanismo — Evolução urbana — O prof. Adalberto Szilard, comunica aos alunos do 1º ano que, no dia 23, às 10 horas, será explicada a matéria da prova mensal, a se realizar no dia 24, às 10 horas.

Para os alunos do segundo ano a aula de explicação será no dia 23, às 8 horas, e prova mensal no dia 25, às 8 horas.

Grandes composições de arquitetura — Terá início a 2ª chamada da primeira prova parcial, no dia 22 de agôsto, às 8 horas.

Curso de Urbanismo — As aulas do curso de urbanismo (1º e 2º anos) estão funcionando regularmente nos horários fixados no quadro oficial da Faculdade. A secretaria chama a atenção dos alunos para a frequência às aulas, que está sendo anotada em pauta para os efeitos da contagem.

Evolução Urbana — Os professôres Adalberto Szilard já está dando as aulas a partir de 8 horas, às têrças-feiras.

Aguardem publicação do horário para o 2º ano de Urbanismo dentro de breves dias. Atenção: pede-se o comparecimento de todos os alunos do 2º ano de Urbanismo para tratar do horário de aulas para 1955-56 e outros assuntos de interêsse da turma, na próxima segunda-feira, às 10 horas.

Cadeira de técnica sanitária — 1º ano — O prof. Paulo Sá comunica que iniciou as aulas em sua cadeira obedecendo o segundo horário: segunda e quartas-feiras, às 9 horas.

Técnica sanitária — O professor Paulo Sá fará a arguição das provas no seu escritório, à rua Almirante Barroso n. 54, 15º andar, em data a ser tratada com o dr. Durval.

Materiais de construção e estudo do solo — Pede-se aos representantes da turma para recolherem o último relatório de aula prática. Pede-se especial favor de relacionar. Entregar no assistente, arquiteto Nelson Machado no laboratório ou deixar na secretaria da escola.

Materiais de construção ao solo e estudo — Visita à fabrica de azulejos e louças sanitárias Klabin Irmãos. A visita será dividida em 3 grupos, nos seguintes dias: amanhã e dia 23, têrça-feira, os alunos deverão estar na fábrica, às 14 horas, impreterivelmente. Local da fábrica: av. Suburbana n. 5.472. Condução: praça Mauá e av. Nilo Peçanha. A fábrica fica em Del Castilho. Trabalhos da cadeira: o último relatório sôbre ensaio dequelidade deverá ser entregue ao representante da turma.

Curso de Urbanismo — Prova oral da Cadeira de Técnica Sinitária: hoje e amanhã, às 14 horas. Pede-se o comparecimento dos alunos da Associação Brasileira de Normas Técnicas, na rua Almirante Barroso n. 54, 15º andar, sala do professor Paula Sá.

T. F. dos Planos das Cidades — A defesa da prova escrita será realizada amanhã, dia 18, às 10 horas, com o professor Hélio Modesto.

Engenharia

DIRETÓRIO ACADÊMICO

CURSO FERROVIÁRIO — Nesta semana serão apresentadas as preleções do engenheiro chefe da linha da Companhia Paulista de Estradas de Ferro, dr. H. Hercules Florença, tôdas as noites, das 20 às 23 horas.

COMISSÃO DE FESTAS DE 1955 — Reunião Ordinária hoje, dia 17, às 19h30m, no prédio do Largo de São Francisco de Paula — ordem do dia — Indicação da Comissão para eleição de paraninfo e orador e relatório da Subcomissão, assuntos gerais.

AVISO — Tôda a colaboração destinada ao «Jornal da Politécnica» poderá ser entregue na Secretaria do Diretório Acadêmico a d. Regina, ou a algum dos membros da diretoria do jornal. O prazo para recebimento do trabalho encerrar-se-á impreterivelmente no dia 31 do corrente.

Nota importante — A direção entretanto, se reserva o direito de julgar sôbre a conveniência, ou não, da publicação dos artigos e demais trabalhos apresentados.

Medicina

C. A. CARLOS CHAGAS

DEPARTAMENTO DE ALIMENTAÇÃO — SITUAÇÃO DO BAR — Tendo em vista a alegação do S. A. U. B. de não se interessar pela administração do Bar da F. N. M. foi assentada a possibilidade da entrega a um concessionário. Apresentou-se o sr. Trento Tagliaferri que aceitou iniciar a administração do Bar enquanto se discutiam as bases do contrato de concessão. Interpretando o desejo dos colegas, achou por bem a diretoria do C. A. C. C. tomar a si a administração do Bar, através pedido formulado segundo o ofício nº 78—55|56 datado do dia 10 do corrente, atendido pelo reitor. Procurado por nós, o concessionário negou-se a confirmar a sua proposta, alegando não encontrar bases para a exploração. Já havíamos pleiteado do S. A. U. B. reforma nas máquinas e utensílios, cujo estado dificultavam o funcionamento normal daquele serviço. Dada a negativa e as providências pedidas somos forçados a suspender o funcionamento do Bar. Apelamos para a compreensão dos colegas no sentido de aguardar a solução dessa situação criada pela fôrça das circunstâncias, esperando poder atendê-los normalmente dentro de poucos dias.

CONCESSÃO PARA A ADMINISTRAÇÃO DO BAR DA F. N. M. — Pelo presente declaramos aceitar propostas para a administração do serviço de Bar da F. N. M. Os interessados deverão se dirigir pessoalmente ao Departamento de Alimentação do Centro Academico Carlos Chagas, diriamente de 12 às 14 horas procurando o colega Aureo.

COMISSÃO PARA A REFORMA DOS ESTATUTOS — Foi nomeada uma comissão composta pelos colegas Célio Gaier, José Nunes Barros, Tong Ramos Viana, Farid Libos, Valdemar Ladoski, Wilson Eliseu Sezana e Luis Angelo de Albuquerque, a pedido da Diretoria da C. A. C. C. para elaborar o nteprojeto de reforma dos estatutos. Marcamos para o dia 19, sexta-feira no salão nobre do Centro, a 1ª reunião da referida comissão.

COMISSÃO DE FORMATURA DOS INTERNOS — Solicitamos aos monitores que se apressem no sentido de tirarem as suas fotos o mais breve possivel. Os interessados deverão se dirigir ao foto Josepho (Senador Dantas, 14) das 14 às 18 horas, onde já se encontram os jalecos para tal.

TARDE DANÇANTE — Avisamos aos colegas que sábado, dia 20, haverá uma tarde dançante, com início às 17 horas, no Salão Nobre do Centro Acadêmico.

NOTA — Foram nomeados para Diretores dos Departamentos Social e Feminino os colegas Faisal Curi e Edmeia, respectivamente.

FILMES — A partir da próxima quarta-feira, dia 24, serão apresentados regularmente filmes educativos no salão prof. Brandão Filho. Os referidos filmes serão agora exibidos tôdas as quartas-feiras às 18 horas.

ATIVIDADES ESCOLARES

AVISOS — Pede-se o comparecimento à seção do Expediente Escolar, do aluno: Juli Azouri.

As aulas do Curso Equiparado de Clinica Obstétrica, a cargo do prof. Jorge de Rezende, serão iniciadas hoje, dia 17, às 18 horas.

Deverão ter início, também hoje, às 9 horas no 10º andar, do I. P. A. S. E., as aulas de Clinica Cirúrgica a cargo do prof. Mariano de Andrade.

Farmácia

CENTRO ACADÊMICO RODOLFO TEOFILO

ASSEMBLEIA GERAL — Será realizada, hoje, dia 17, às 15 horas, em primeira convocação e às 15h30m em segunda convocação, uma assembléia geral, onde serão debatidos assuntos de capital importância, salientando-se o caso de validação de diplomas de cursos pelas chamadas «Escolas Livres», já extintas. A referida assembléia será realizada no Anfiteatro do Novo Pavilhão.

FLAMULAS — Encontra-se à venda o modêle oficial em dois tamanhos, podendo ser adquirido na sede do C. A. R. T. e na Secretaria da Faculdade, com a srta. Maria Celeste.

HIGIENE — Amanhã, dia 18 às 8 horas haverá aula teórica e a seguir, aula prática para os alunos de nº 17 a 24, tendo como assunto o exame bacteriológico da água.

COMISSÃO DE FORMATURA — Será realizado dia 31 do corrente um Concurso de Oratória para a escolha do orador de turma na formatura dos farmacolandos de 1955. As inscrições podem ser feitas com a colega Denisa, secretária da Comissão. O local e a hora do referido concurso serão posteriormente anunciados.

ASSOCIAÇÕES culturais e científicas

PEN CLUBE — O Pen Clube do Brasil receberá, hoje, às 17h30m, em continuação ao ciclo de conferências organizado pelo Grupo de Estudos Teatrais do Pen Clube, o sr. Lopes Gonçalves, presidente da Associação Brasileira de Crítica Teatrais, pronunciará uma palestra sôbre «A psicologia do ator». Esta conferência também será realizada no auditório da instituição de escritores, à av. Nilo Peçanha, 26 — 13.º andar.

CLUBE DE ENGENHARIA — O conselho diretor do Clube de Engenharia resolveu convidar os candidatos à presidência da República para exporem, aos engenheiros e com êles debaterem os seus programas referentes às atividades no Brasil da engenharia e da indústria. O candidato dr. Ademar de Barros deverá comparecer hoje, dia 17 às 17 horas.

SOCIEDADE BRASILEIRA DE GEOGRAFIA — As 16 horas de amanhã, em sua sede social na praça da República 54, 1.º andar, reunir-se-á o conselho diretor da Sociedade Brasileira de Geografia para tratar de assuntos administrativos. Às 16h30m terá lugar a sessão especial para admissão dos sócios titulares que receberão o diploma: comte. Carlos Miguez Garrido, dr. Raimundo Abelardo de Araújo, cap. Alfredo Augusto Amaral, prof. Arlindo Drumond Costa, dr. Joaquim Nunes Coutinho Cavalcanti, Oscar Neiva de Figueredo Paiva, eng. Odern Ribamar Teixeira, major Pedro Jacinto de Mallet Jobim, o qual serão saudados pelo dos Carlos Xavier Paes Barreto, secretário-geral. Às 17 horas a Sociedade prestará homenagem póstuma à memória do sócio fundador, conselheiro Manuel Francisco Correia, sendo orador oficial o almirante Perry de Almeida. Foram expedidos convites às pessoas da família amigos e admiradores do cons.º Francisco Correia, sendo franca a entrada.

U. D. F.

Direito

CENTRO ACADÊMICO «LUIS CARPENTER»

EDIÇÕES «SÉCULO» — Já está sendo distribuido o primeiro volume das edições «Século», interessante iniciativa da Secretaria de Cultura do CA «Luis Carpenter», com o objetivo de divulgar trabalhos e conferências realizados na Faculdade de Direito da UDF por figuras de relêvo no cenário cultural e jurídico do país. Esse primeiro volume contém a conferência do MM. Juiz de Direito do DF, dr. Alcindo Pinto Falcão, sob o título: «Fantasia e Realidade Constitucional» e está inteiramente à disposição dos colegas.

Já se encontra no prelo o segundo volume das edições «Século» outro excelente trabalho do professor Jonquim Pimenta, Catedrático de nossa Faculdade, que terá o título da conferência: «Civilização e Paz Social».

CONCURSO DE ORATORIA — Em virtude da próxima realização da «V Semana de Estudos Jurídicos», que terá lugar em Belo Horizonte, no período de 3 a 10 de setembro, a secretaria de Cultura do CALC baixou instruções abrindo as inscrições entre os colegas para escolha do orador oficial que representará a Faculdade de Direito da UDF naquele certame jurídico. As inscrições poderão ser feitas a partir de hoje com o colega João Mendes, secretário de Cultura.

O Curso de Oratória, que vem funcionando regularmente na Faculdade, programou uma reunião para hoje, a fim de debater, entre os colegas presentes, a pena de morte e o divórcio.

COLABORAÇÃO PARA O JORNAL — A direção do jornal «Século», órgão oficial do CA «Luis Carpenter», continua recebendo colaboração de todos os colegas para a nova edição que deverá circular nos primeiros dias de setembro p.f.

SERÁ EM STA. TERESA A COLÔNIA DE FÉRIAS DO COLÉGIO PEDRO II

Início dos Trabalhos Ainda Êste Ano

Será instalada em área de 90 mil metros quadrados, entre as ruas Almirante Alexandrino e Indiana, em Santa Teresa, a Colônia de Férias do Colégio Pedro II, cuja criação acaba de ser aprovada pelo ministro da Educação.

O terreno é de propriedade da União, já tendo o ministro solicitado sua cessão ao Ministério da Fazenda, processo que está correndo os trâmites regulamentares.

INICIO DA INSTALAÇAO

A iniciativa de construção da Colônia de Férias partiu do próprio corpo discente do Colégio Pedro II, encontrando o mais decidido apoio por parte do Ministério da Educação. O dr. Gildásio Amado, diretor do Externato dêsse educandário, está tomando tôdas as providências para que a instalação da Colônia se concretize ainda êste ano.

PROJETO N.º 474

Hoje, às 14 horas, os alunos de Arquitetura reunir-se-ão nas escadarias da Câmara dos Deputados a fim de fazerem entrega de um memorial de protesto contra o projeto 474|55.

Todos os interessados estão convidados a comparecer naquele local a fim de prestigiar o movimento.

Concurso Para Catedrático de História de Filosofia

Teve início ontem, às 19 horas, com a realização da prova escrita, o concurso para catedrático de história da filosofia na Faculdade de Filosofia, Ciências e Letras da Universidade do Distrito Federal. A banca examinadora é composta dos professôres dr. Hans Ludwig Lipmann, padre Francisco Leme Lopes, dr. Erenildo Luis Viana, dr. Júlio de Carvalho Barata e dr. Nei Cidade Palmério. Os candidatos inscritos, e que já foram submetidos à prova de títulos, são os professôres Tarcisio Meireles Padilha e Homero de Oliveira Johas.

Hoje, às 19 horas, será realizada a leitura das provas escritas dos dois candidatos, seguindo-se o sorteio para as provas didáticas, que serão feitas amanhã. A defesa de tese do dr. Tarcisio Padilha será no dia 22, e a do professor Homero Johas no dia 23. Logo após esta prova, será feita a classificação e escolha do novo catedrático.

Concurso Para Estatístico do D. C. T.

O diretor da Escola de Aperfeiçoamento dos Correios e Telégrafos torna público que será realizado, no dia 21 (vinte um) do corrente, domingo, às 8 (oito) horas a prova eliminatória de matemática do concurso para Estatístico.

O exame será realizado, nesta Capital, na rua Conde de Bonfim, 290 — Tijuca.

Os interessados deverão comparecer no referido estabelecimento às 7h30m munidos do cartão de identificação, carteira de identidade, lápis tinta, tábua de logaritimo, esquadro, compasso a e transferidor.

ADMISSÃO — ZONA SUL

Professor efetivo do Colégio Militar prepara candidatos a êsse Estabelecimento, Pedro II, Instituto de Educação, Escolas Preparatórias, Colégio Naval e Instituto Rio Branco. Leciona a alunos dos cursos ginasial e científico. Turmas até seis alunos ou aulas individuais, Telefone: 37-0690.

CURSO EM SOCIEDADE

Professor procura entendimento com Escola de Comércio ou semelhante, localizada no centro, a fim de propor interessante curso noturno, em sociedade ou mediante aluguel da sala. Respostas para tel.: 34-8274

VOCÊ SABE?

QUAL A DIFERENÇA ENTRE ANO SOLAR, ANO TROPICAL E ANO COMERCIAL?

Perguntas como esta, passadas em exames de admissão do Pedro II, Colégio Militar, Carmela Dutra e Instituto de Educação, poderão levar o seu filho (a) a um insucesso nos exames de admissão dêstes Colégios. Evite tal fato, adquirindo o livro

«Questões Para o Exame de Admissão»

que contém 5.000 questões passadas em exames de admissão, nos últimos 10 anos. — A venda em tôdas as livrarias.

DOCEIRAS

Forminhas — Pratos de Papelão — Papéis de bala e artigos de festas com êste anúncio damos 10% de desconto. Papelaria «Proper». Lgo. de São Francisco, 19 — Loja 2. (Na passagem do lado direito da igreja).

SILKI GANHOU UM COLCHÃO VULCASPUMA

Silki, o grande campeão mundial de jejum e tortura, que após vencer 100 dias absolutamente sem comer, deitado sôbre pregos e em companhia de cobras, recebeu no Instituto Cirúrgico Gabriel de Lucena, à rua Barão da Tôrre 145, onde se encontra internado como hóspede e convidado de honra, a visita dos senhores Roberto Ribeiro e Manuel Magalhães, da Guanabara-Comércio de Plásticos e Borracha, Ltda., rua Armando Sales de Oliveira, 7 (Telefone 43-9405), que em nome da firma foram oferecer-lhe um colchão VULCASPUMA — o contraste máximo com a cama em que fêz sua valorosa prova.

Na foto vemos Silki, em companhia de sua dedicada espôsa e dos visitantes, quando examinava nas mãos do sr. Roberto Ribeiro, a miniatura do VULCASPUMA e recebia o documento que lhe dará direito a um dos famosos colchões, fabricados com puríssima espuma de látex.

PROFESSÔRA DE MATEMATICA
Aceita alunos de nível primário e ginasial — Tel.: 28-2231

TURMA ESPECIAL PARA PORTUGUÊS
Pelo método racional
PROF. JOÃO LUIZ NEY
CURSO JOSÉ OITICICA
Largo de São Francisco, 26
Grupo 1.015 — Tel.: 52-2701
Edifício Patriarca

Primário — Ginasial — Normal
MATEMATICA E PORTUGUÊS
Professor particular ensina em sua residência, na rua Senador Nabuco, 326 — Apt.º 301 — Aulas a partir de Cr$ 30,00. — Tratar com FERNANDO MORAES.

O INSTITUTO RIVER,
sob nova direção, oferece aos candidatos a concursos diversas vantagens: Professôres especializados — Horário rigorosamente obedecido — Aulas objetivas — Eficiência absoluta. Turmas especiais para
OFICIAL DE FISCALIZAÇÃO
(Legislação: Prof. CARDOSO FILHO)
Bancos do Brasil — Postalista — Escriturário do IPASE — Art. 91 — Turmas intensivas para:
Escolas preparatórias: Cadetes do Ar — Especialistas de Aeronáutica
Curso de secretariado em 10 meses
Postalista — INSCRIÇÕES EM SETEMBRO
DIREÇÃO GERAL
Prof. J. Navarro de Castro
AV. RIO BRANCO, 114 — 14º AND. — FONE: 42-3269

ESCRITURÁRIO DO
BANCO DO BRASIL
CONCURSO EM NOVEMBRO
TURMAS NOVAS DE 20 ALUNOS
Profs.: Alcides Ferreira da Costa — Pedro da Matta Machado — João Luiz Ney
CURSO JOSÉ OITICICA
Largo de São Francisco, 26 — Grupo 1.015
Edifício Patriarca — Tel.: 52-2701

CURSO SEVERO
O QUE MAIS ENSINA E O QUE MENOS COBRA
De Desenho e Vestibulares de
ENGENHARIA — ARQUITETURA — BELAS ARTES
Rua Senador Dantas, 118 (Tab. da Baiana) — Secretaria 2.º andar
Tel.: 22-7376 — Matrículas pela manhã, à tarde e à noite

PERSIANAS C.R.I. — VENEZIANAS — GUILHOTINAS
Consertos e reformas em geral. Serviço garantido. Tel.: 43-5377. Oswaldo Cordeiro.

Consertos de meias Nylon
RÁPIDOS E GARANTIDOS
Depósito Carbar
Rua Gonçalves Dias, 74, Sob. (Entre Ouvidor e Rosário)

O Centro dos Comissários de Polícia do D.F.S.P. convida todos servidores daquêle Departamento e exmas. famílias para a solenidade da posse da nova Diretoria, a realizar-se em sua sede social, à rua do Senado, 61, sob., no dia 18 do corrente, às 20 horas.

SILVIO DA SILVA COSTA
1º secretário

COMPRO 1 PIANO 47-2361
Tenho urgência, embora precise reparo. Urgente — 47-2361

MATERIAL ELÉTRICO
SENHORES REVENDEDORES
Façam seu sortimento na casa Roberto Pereira. Bom preço para material vendável. — Rua Buenos Aires nº 300

PALAVRAS CRUZADAS

161.º TORNEIO SEMANAL — PROBLEMA N. 1571

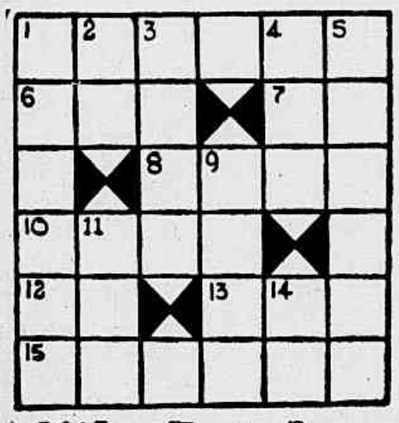

Hélio F. de Soozo

Horizontais

1 — Espécie de jaquetão ou camisola.
6 — Governanta.
7 — Aviador eximio.
8 — Antiga moeda de ouro francesa equivalente a 29 francos.
10 — (Bras.) Tolice; asneira, engano.
12 — A mim.
13 — Vicera dupla que segrega a urina.
15 — Mau humor.

Verticais

1 — Jaqueta.
2 — Prefixo lat. que indica aproximação.
3 — No budismo, cânon dos livros sagrados.
4 — Instrumento de sopro muito usado entre os árabes e Turcos.
5 — Presunção; indício; aparência.
9 — Peixe da família dos Cicilideos.
11 — Balcão onde serve bebidas.
14 — Teixo.

—O—

As soluções do 161º TORNEIO SEMANAL serão aceitas até 3 de setembro de 1955.

—O—

ATENÇÃO

Aceitamos colaborações dos leitores aos quais recomendamos basear os enigmas de Palavras Cruzadas no PEQUENO DICIONÁRIO BRASILEIRO DA LINGUA PORTUGUESA, ENCICLOPÉDIA DO CHARADISTA e VOCABULÁRIO ANTROPONIMICO, de Lidaci; — avisamos que os problemas devem vir desenhados a tinta nanquim em cartolina branca; num total de 30 quadrículas; não sendo permitidas palavras truncadas, invertidas ou incompletas; os problemas terão tôdas as suas palavras ligadas entre si, a fim de se evitar que se transforme em dois ou mais problemas; — só serão aceitas as abreviações de palavras verificáveis nos livros acima mencionados; — os problemas para publicação diária serão de fácil decifração; cada desenho deve ser, tanto quanto possivel, com altura igual à largura; e cada enigma deve ter uma cópia a lápis com a respectiva decifração, assinatura e endereço do autor.

—O—

Tôda a correspondência, relativa a esta secção, deve ser endereçada a SYLVIO ALVES, Rua da Constituição, 11 — Rio — Distrito Federal.

CURIOSIDADES...

QUEIMANDO-SE A VEGETAÇÃO DE UM LUGAR E ANALISANDO-SE AS CINZAS, PODE-SE ENCONTRAR DEPÓSITOS MINERAIS. POR MOTIVOS DESCONHECIDOS, A TERRA — MESMO QUANDO TRAZIDA DE OUTRO LOCAL — CONTÉM ELEMENTOS QUIMICOS DOS MINERAIS SUBJACENTES, OS QUAIS SÃO ABSORVIDOS E ASSIMILADOS PELAS PLANTAS.
UM MÊS APÓS O NASCIMENTO, O CÃO JÁ TEM A DENTADURA COMPLETA.

Exercite Sua Memória

LEITOR: Responda mentalmente as perguntas abaixo e confronte as suas respostas com as nossas, que serão publicadas amanhã.

17406 — Quantos ossos tem o corpo humano?
17407 — Qual é a capital da ilha de Chipre?
17408 — Qual é o nome que se dá a uma flôr, cuja corola tem as pétalas soldadas umas às outras?
17409 — Qual é o nome vulgar da ave «larus argentatus»?
17410 — Quem é o autor da ópera «La Boheme»?

AS CINCO PERGUNTAS DE ONTEM E AS RESPECTIVAS RESPOSTAS:

17401 — Qual foi o filósofo grego que formulou a idéia de que a matéria se compunha de átomos? — Leucipus, 450 A.C.
17402 — Quanto vale um acre, em metros quadrados? — Aproximadamente .. 4.047.
17403 — Que é «subpoena»? — Intimação, com pena, se não comparecer o intimado.
17404 — Quando começou a retirada das tropas francesas de Moscou, em 1812? — No dia 9 de novembro.
17405 — A quem foi outorgado, em 1901, o Prêmio Nobel de Física? — A Roentgen.

Vão revolucionar
a decoração de interiores
as novas côres modernas
das tintas Predileta
Pela primeira vez surgem tintas a água nas côres vivas exigidas pela decoração moderna! Coral, azul-rei, amarelo, verde palmeira, cinza pombo, lilás, castanho — eis os novos tons lançados pelas Tintas Predileta. V. pode agora pintar a sua casa com tintas a água - muito mais econômicas e fáceis de usar - nas côres mais revolucionárias!
Predileta
TINTA FOSCA
COM RESINA SINTÉTICA PARA
Paredes interiores
tintas
Predileta
A água para paredes interiores

Dr. Moisés Fisch

Urologia — Doenças de Senhoras — Cirurgia — Rua Assembléia, 98 — 7º andar — Telefone: 22-1549.

MÁQUINAS DE ESCREVER

VENDE-SE uma, de mesa, carro grande (18"), tipo paica, estado de nova, modêlo recente. — Rua Buenos Aires, 224 — Sala 18 — Cr$ 12.000,00.

TAPETES
CORTINAS
TECIDOS
para estôfos
e decorações
LONAS
e todos os artigos
de decoração
PASSADEIRAS
de todos os tipos

Vendas à vista ou em
10 PRESTAÇÕES

Casa
FERNANDES

Seja qual fôr o artigo, do mais fino ao mais barato, não compre sem examinar o nosso estoque e verificar que os nossos preços são exatamente os da fábrica

RUA 7 de SETEMBRO 186
Tels.: 43-4001 e 43-4003

Os Casos Dolorosos da Cidade

Esta seção, criada em 23 de setembro de 1941, para servir de intermediária entre os propósitos generosos do público e as pessoas necessitadas que por êle são socorridas ao atingir o caso nº 1.600, conforme estatística que fazemos periòdicamente, já recebeu e distribuiu entre os beneficiários e suas famílias a soma de Cr$ 1.547.205,80, até 29 de novembro de 1953. De cem em cem casos, como de costume, continuaremos a dar a cifra total dos donativos distribuidos.

Os leitores, que não quiserem levar pessoalmente os seus donativos aos endereços indicados, poderão trazê-los ao «Diário de Noticias», onde serão recebidos pela gerência dêste jornal, das 9 às 18 horas.

A entrega, pelo «Diário de Noticias», das importâncias recebidas, é feita tôdas as semanas, às quartas-feiras, entre 14 e 16 horas, quando poderão vir à nossa redação os leitores que desejarem assisti-la.

CASO 1696

Não é moça, conta cêrca de 50 anos, mas parece ter mais a pobre mulher. E' que, desde cedo, a vida se lhe tornou um verdadeiro martírio, casando-se com um homem que não sabe mesmo porque a escolheu para companheira. Acreditou nêle, não duvidou dos seus protestos sentimentais, embora fôsse cega. Como poderia ser isso? interrogava-se. Por que a escolhera, assim, sem a luz dos seus olhos? E êle, como seria êsse homem? Disseram-lhe ser trabalhador e ter outros predicados morais que o recomendavam. Ela relutou, a princípio. Havia, no entanto, já tanto sofrido com a sua cegueira e, talvez, pensou, o destino quisesse dessa forma, com o amparo de um companheiro, compensá-la da desdita de ser cega.

Esqueceu-a, depois, a própria infelicidade de não ver. Ainda moça, bastava-lhe a imaginação de tudo que, então, criava o sonho mais belo e, afinal, já não se sentia em tôda a angústia das trevas em que vivia, tão infeliz. E, realmente, embora em lar humilde e pobre, que mais não desejava na sua modéstia de mulher de condição social também modesta, foi, por algum tempo, feliz.

Decorre o tempo. Nascem os filhos. Chega a maturidade. Que aconteceu, porém, em seguida? Um enigma para ela. Pouco a pouco, foi-se afastando o companheiro. Diziam-lhe que procurava outros amores. Certa vez, não voltou mais ao lar que construira. Soube, mais tarde, que a abandonara por outra.

Agora, com 47 anos de idade, mais experimenta a dôr e as consequências dêsse abandono impiedoso. O filho mais velho conta 14 anos de idade e já a ajuda, e o menor, oito anos, apenas. Que maiores sofrimentos, no entanto, está lhe fazendo provar a sua má estrêla, a sorte madrasta que um mau signo lhe havia traçado desde a mocidade.

Quanta desdita junta.

E' fácil de imaginar-se o que está passando em dificuldades, em completa pobreza com seus filhos, essa mulher cega, já agora sem mocidade, adoentada, enfermiça, experimentando o cortejo dramático dos males físicos que começam com os cabelos brancos.

Moram todos, mãe e filhos, num casebre de n. 303, na rua Manduba, na estação de Bento Ribeiro. E só Deus sabe como estão vivendo.

Donativos Em Nosso Poder

Importância recebida anteriormente, conforme publicação feita na edição de domingo	Cr$	2.875,00
Recebemos mais:		
Manuel Ramos Lino — caso 1.691	Cr$	20,00
Anônimo — caso 986	Cr$	100,00
C. L. D. — casos 1.693 e 1.694 — Cr$ 20,00 para cada, no total de	Cr$	40,00
Total em caixa nesta data	Cr$	3.035,00

Lista Semanal de Entrega de Donativos

Realizaremos, hoje, entre 10 e 12 horas, a entrega de donativos aos casos abaixo discriminados:

Casos	Cr$	Casos	Cr$	Casos	Cr$
—	—	Transp.	555,00	Transp.	1.310,00
117	30,00	1.071	40,00	1.630	30,00
530	30,00	1.133	30,00	1.662	30,00
540	30,00	1.234	60,00	1.671	65,00
554	25,00	1.272	25,00	1.672	50,00
619	10,00	1.324	20,00	1.673	50,00
646	10,00	1.353	30,00	1.678	50,00
651	40,00	1.381	40,00	1.680	10,00
653	10,00	1.441	15,00	1.685	30,00
666	10,00	1.447	100,00	1.686	100,00
700	10,00	1.488	30,00	1.687	30,00
818	60,00	1.513	30,00	1.685	30,00
857	20,00	1.538	10,00	1.689	30,00
870	20,00	1.566	10,00	1.690	30,00
881	40,00	1.568	200,00	1.691	295,00
884	40,00	1.581	15,00	1.692	30,00
892	40,00	1.586	30,00	1.693	555,00
899	30,00	1.594	30,00	1.694	110,00
986	100,00	1.606	40,00	1.695	200,00
Transp.	555,00	Transp.	1.310,00	Total	3.035,00

Farmácias de plantão

Estão de plantão, hoje, as seguintes:

CIDADE

Cais do Pôrto — Pereira, av. Franc. Bicalho, 405. **Catumbi** — Melo, rua Catumbi, 66. **Centro** — Normal, av. Pres. Antônio Carlos, 51-A — Camerino, rua Camerino, 44 — Confiança, rua dos Andradas, 22 — Fátima, rua Riachuelo, 199-A — Sanitária, rua Frei Caneca, 142. **Estácio** — Carvalho, rua Joaquim Palhares, 695. **Lapa** — Metrópole, av. Mem de Sá, 178 — Lorena, ladeira Frei Orlando, 5 — Lapa, rua da Lapa, 18. **Rio Comprido** — Paz, rua Campos da Paz, 206. **Santa Teresa** — São Jorge, rua Almte. Alexandrino, 93. **Santo Cristo** — Cristo Rei, rua da América, 34 — Vitória, rua Marcos de Freitas, 132. **Saúde** — N. S. da Saúde, rua Sacadura Cabral, 165.

ZONA NORTE

Abolição — Modelar, av. Suburbana, 8.115. **Acari** — Farm. Acari, rua Guajará, 6-A. **Bangu** — Farm. Bangu rua Francisco Real, 2.151 — Amália, rua Figueiredo Camargo, 129. **Benfica** — São Carlos, rua Sen. Bernardo Monteiro, 88-B. **Bento Ribeiro** — São José, rua Patrício da Rocha, 106 — Nacional, rua Cilta, 4-A (loja). **Bonsucesso** — Alceu, rua Cardoso Morais, 140 (loja) — Portela, rua Cardoso Morais, 580 — Valverde, rua Cardoso Morais, 140 (loja) — Pittencourt, av. dos Democráticos, 521-A. **Braz de Pina** — Nova Esperança, av. Ant. Navarro, 170 — S. Pedro, av. Braz de Pina, 17-B — Barroso, av. Braz de Pina, 236-A (loja). **Caju** — Simon, rua Gal Gurjão, 474. **Campo Grande** — Iracema, rua Ferreira Borges, 22 — Baiana, estr. do Monteiro, 4. **Cascadura** — Santa Clara, av. Suburbana, 7.540 — Agenor, av. Suburbana, 10.242 — Rio Branco, rua Naval de Gouveia, 5 — Bento Ribeiro, rua Carolina Machado, 1.536 — Pedra Branca, estr. Int. Magalhães, 2.910-A. **Cavalcanti** — Farm. do Povo, rua Maria Passos, 943. **Cordovil** — Kauffmann, rua Barão de Melgaço, 484 — Ferreira, rua Bulhões Marcial, 93-B. **Del Castilho** — Farm. Del Castilho, av. Suburbana, 3.265-A. **Deodoro** — Farm. Deodoro, rua 2 de Abril, 5. **Encantado** — Tupi, rua Cruz e Sousa, 175 — Santa Margarida, rua Clarimundo de Melo — Oliveira, rua Clarimundo de Melo, 402. **Engenho de Dentro** — S. José, rua Adolfo Bergamini, 45-A. **Eng. Novo** — Pasteur, rua D. Romana, 198 — Ultramar, rua Barão Bom Retiro, 1.457 — Líder, rua 24 de Maio, 1.607 — Kosmos, rua Arquias Cordeiro, 272. **Engenho Velho** — Silvestre, rua Haddock Lôbo, 108 — Mariz e Barros, rua Mariz e Barros, 166. **Grajaú** — Ergo, rua Mearim, 112. **Ilha do Governador** — Beriberi, estr. do Cacuia, 36. **Inhaúma** — Assis, rua Alvaro de Miranda, 261-B — Rio Douro, rua Padre Januário, 43. **Irajá** — Farm. Irajá, estrada Mons. Félix, 729 — São Jerônimo, estrada Mons. Félix, 18-A. **Jacarepaguá** — Arcanjo, rua Cândido Benício, 1.998 — Assad, av. Nélson Cardoso 1426-B. **Lucas** — Abrios, av. Bandeiras, loja 15, quadra 18, bloco 2 — Predileta, av. Bandeiras, 63, 64 e 65. **Madureira** — Osvaldo Cruz, rua João Vicente, 55-A. **Mal. Hermes** — Cabrália, rua Cabrália, 27. **Maria da Graça** — Farm. Maria da Graça, rua Conde de Azambuja, 921-E. **Méier** — Riachuelo, rua 24 de Maio, 440 — Lins, rua Lins Vasconcelos, 503. **Osvaldo Cruz** — Cabral, rua Fernandes Murinho 45. **Pedregulho** — Corrêa, rua Ana Néri, 1 008. **Pedro Ernesto** — Osvaldo Cruz, rua Etelvina, 9-A. **Penha** — Ilio Tupan, av. N. S. da Penha, 355-A. **Penha Circular** — Geni, rua Lôbo Júnior, 960-A — Celina, rua Jucurutá, 586 — Zenith, rua Noêmia Nunes, 336 (loja). **Ramos** — César Leite, estr. Eng. da Pedra, 582 — Itararé, rua 23 de Agôsto, 36 — Central, rua Leopoldina Rêgo, 414. **Realengo** — Sta. Helena, av. Sta. Cruz, 206 — Central, rua Cel. Tamarindo, 596. **Ric. Albuquerque** — Ivo Barros, estr. Nazaré, 2.574. **Rocha Miranda** — Cordeiro, rua dos Topázios, 71. **Sta. Cruz** — S. Sebastião, rua Felipe Cardoso, 27 — S. Jorge, rua Faxina, 22-L. **S. Cristóvão** — Rivera, rua S. Cristóvão, 518-A — S. Jorge, rua S. Luís Gonzaga, 768 — Brasil, rua S. Januário, 706. **Tijuca** — Santa Lúcia, rua Dez. Isidro, 7 — Esmeralda, rua Conde Bonfim, 310 — Boavista, rua Boavista, 105 — N. S. Aparecida, rua Barão Mesquita, 986 — Independência, rua S. Francisco Xavier, 665. **Todos os Santos** — N. S. da Conceição, rua José Bonifácio, 658. **Vicente Carvalho** — Meriti, av. Meriti, 1.527-A. **Vila Isabel** — Boulevard, av. 28 de Setembro, 194 — Montanha, av. 28 de Setembro, 326 — Kosmos, av. 28 de Setembro, 314 — Jardim, rua Visc. Sta. Isabel, 4 — Nova Portuense, rua Maxwell, 388-A.

ZONA SUL

Botafogo — Standard, rua Sen. Vergueiro, 200 — Flórida, rua Arnaldo Quintela, 115 — Passagem, rua Passagem, 6-A — Sta. Catarina, rua Marquês de Olinda, 95-B — São Clemente, rua S. Clemente, 62 — Pinto, rua Vol. da Pátria, 351. **Catete** — Central, rua do Catete, 287. **Copacabana** — Leme, av. Prado Júnior, 237 — Lowen, rua Siqueira Campos, 119-A — Copacabana, av. Copacabana, 556 — N. S. Lourdes, av. Copacabana, 911 — Cruzeiro, av. Copacabana, 1.212 — Barbosa, Francisco Sá, 18-A — Moderna, rua Bulhões de Carvalho, 109-A. **Gávea** — S. Geraldo, rua Jardim Botânico, 720. **Ipanema** — Royal, rua Montenegro, 129-B — Esperança, rua Visc. Pirajá, 616 (4ª loja). **Laranjeiras** — Lourdes, rua Cosme Velho, 128 — Paissandu, rua Paissandu, 104-A. **Leblon** — Farm. Leblon, av. Ataulfo Paiva, 1.113.

NOTÍCIAS DA AERONÁUTICA

Conclusão da 1.ª seção. 5.ª página. quando o grupo se encontrava no laboratório de motores e realizou-se ali uma demonstração de turbina a jato.

Após a visita às instalações os cadetes e autoridades dirigiram-se ao restaurante do CTA, onde lhes foi oferecido uma almôço pelo reitor da Escola. Os cadetes norte-americanos e os demais componentes do grupo, mostraram-se impressionados com o que lhes foi exibido durante a visita.

BRIGADEIRO ISMAR BRASIL

Com destino ao Recife segue, hoje, o brigadeiro Ismar Pfaltzgraff Brasil, recentemente nomeado para as funções de comandante da Segunda Zona Aérea, com sede na capital pernambucana.

Por motivo de sua nomeação, o brigadeiro Ismar Brasil foi homenageado, hoje, no Clube de Aeronáutica, onde lhe foi oferecido um almôço no restaurante daquela agremiação dos oficiais da FAB.

No mesmo avião seguirá também o coronel aviador Vitor Gama de Barcelos que vai assumir o cargo de chefe do Estado-Maior da Zona Aérea sediada no Recife.

A fim de apresentar despedidas aos jornalistas acreditados junto ao gabinete do ministro da Aeronáutica, o brigadeiro Ismar P. Brasil, acompanhado do major brigadeiro Carlos Pfaltzgraff Brasil estêve na Sala de Imprensa. Nessa ocasião o novo comandantes da Segunda Zona Aérea entreteve cordial palestra com os jornalistas presentes, oferecendo seus préstimos na capital pernambucana.

AVISO AOS AVIADORES

Através do Aviso n. 157, expedido ontem, a Diretoria de Rotas Aéreas presta à navegação aérea as seguintes informações: A Errata n. 1, da publicação n. T. 130, que deveria entrar em vigor ontem, dia 15, sòmente entrará em vigor no dia 30 de setembro próximo: ARAGARÇAS — Rádio-farol prefixo AW, frequência de 320 quilociclos Rádio Aragarças, frequência de 320 quilociclos, e ZWAW frequência de 5105 quilociclos, inoperantes; CAMPO GRANDE — Aeródromo homologado para aeronaves do tipo «Constellation» L 1049 G, com restrições; CURITIBA — Aeródromo de Afonso Pena, homologado para aeronave de tipo «Constellation L 1049 G, com restrições; GRAVATAI' — Tôrre de contrôle recepção na frequência de 126.3 megaciclos, inoperante; PETROLINA — Rádio-farol prefixo PL, frequência de 340 quilociclos, inoperante; RIBEIRÃO PRETO — Pista dezoito|trinta e seis impraticável para aeronaves C-47; RIO DE JANEIRO — Aeródromo de Santa Cruz — Tôrres de contrôle frequência de 126.3 megaciclos, inoperante; S. PAULO — Aeródromo de Congonhas homologado para aeronaves do tipo «Constellation L 1049 G, com restrições.

COMPRA-SE TUDO
ROUPAS USADAS
Máquinas de costura; de escrever, rádios, geladeiras, enceradeiras, ventiladores, cristais, porcelanas e tudo que represente valor. Paga-se bem.
Telefone: 43-9232

Nos BARES RESTAURANTES ou CLUBES... cadeira CIMO
MÓVEIS CIMO
RUA INVÁLIDOS, 139 — TELEFONE: 22-4372.

Dr. Pedro de Albuquerque
DOENÇAS SEXUAIS E URINÁRIAS
Rua do Rosário, 98 — De 1 às 6

Radiografia Dentária a Cr$ 15,
DR. M. HERNANDEZ PEREZ — Cirurgião-Dentista. Avenida Rio Branco, 183 — 8º andar — Sala 804 — Diàriamente, das 13 às 18 horas. — TEL.: 22-4966.

JACUTINGA
Puríssima aguardente de cana
Merece sua preferência
O mais gostoso e saudável aperitivo.
Jacutinga é aguardente que se toma suavemente.

MÓVEIS DIRETAMENTE DA FÁBRICA AO CONSUMIDOR

A Fábrica de Móveis «REAL», na rua General Caldwell, 173-175, vende por preços de atacado, à vista ou facilitando os pagamentos, dormitórios, salas de jantar, escritórios e peças avulsas. Chipendale, todos em cedro, peroba e Pequiá Marfim. Executam-se encomendas. Visitem a fábrica sem compromisso.

RUA GENERAL CALDWELL, 173-175 — TEL.: 43-1989. (Entre a rua Frei Caneca e à avenida Presidente Vargas).

A Bíblia

CIX

Jezebel era uma donzela notàvelmente bela e de rara inteligência, mas possuia uma alma vil e inteiramente devotada aos falsos deuses. Conta-se que, quando ela deu entrada no palácio de Achab, em Samaria, viu-se voar um corvo, que acabara de arrancar uma rosa e que a levava no bico. O pássaro fúnebre prosseguiu no vôo até a Itália (o que constitui recorde de vôo para um corvo) e plantou a rosa em terra, no local exato em que, 120 anos depois, iriam erguer-se as primeiras cabanas de Roma. Assim foi revelado por Jeová o local de onde partiria, vários séculos mais tarde, o grande destruidor de Israel.

Jezebel exerceu uma influência considerável sôbre o seu marido, Achab. Mas êste não deixava de ser um soberano estimável, esquecidas as práticas idólatras. E principalmente um soldado enérgico que soube bem proteger as fronteiras de Israel (875-853). Deu combate aos arrmênios do Norte, que ocupavam a atual Síria e se mostravam, havia alguns anos, muito belicosos. Êle venceu-os e impôs-lhes uma aliança ofensiva e defensiva, que lhe permitiu, em 858, barrar vitoriosamente a marcha dos exércitos assírios que seguiam rumo ao Mediterrâneo. Israel colocou em ação, nessa luta desesperada e bem sucedida, mais de 2.000 carros de guerra.

Parecia que os exércitos hebraícos tinham reencontrado seu antigo poderio, mas os arménios abandonaram, desde que passou o perigo assírio, a aliança de Achab e êste, tentando castigá-los, recebeu em pleno ventre uma flecha que lhe provocou uma hemorragia fatal. Pelo menos, êle morreu como soldado, sôbre o campo de batalha.

Além de possuir virtudes guerreiras incontestáveis, Achab foi um construtor prodigioso. Mas, sob a influência de Jezebel, acostumada ao luxo desenfreado de Tiro e das cidades fenícias, êle sacrificou muito ao refinamento e à suntuosidade. Os artigos de maquilagem e os perfumes invadiram as cidades israelitas. O marfim tornou-se a matéria prima mais procurada e a mais acertadamente trabalhada pelos artesãos. Os músicos e cantores eram melhor tratados, mais considerados, mais generosamente pagos do que os sacerdotes e os soldados. E, principalmente, em tôda parte, Baal, Astarté, Melkart e Ammon eram preferidos a Jeová e impunham seus ritos sangrentos, suas danças frenéticas e seus êxtases delirantes. Mais de 900 sacerdotes estrangeiros sacrificando sôbre os altares dos falsos deuses, só em Samaria. Jeová, obrigatòriamente, teria de zangar-se.

DR. SPINOSA ROTHIER
DOENÇAS SEXUAIS E URINARIAS — TRATAMENTOS E OPERAÇÕES DA PRÓSTATA — Rua Senador Dantas, 44 — 3º andar — Tel.: 22-3369

EDITAL

Citação de Servidor

Pelo presente fica o servidor AURORA CAMBOAGI DE ATHAYDE intimado a comparecer ao 13º pavimento do IPASE, à rua Pedro Lessa, 36, sala da Biblioteca, para, no prazo de 15 dias a partir da publicação dêste, apresentar defesa perante a Comissão de Inquérito instituída pela Portaria n. 1 641 55.

(a.) WALTER SAUCIER
Presidente da Comissão

Consulte o homem que realmente conhece o assunto

...porque nenhum outro óleo lubrificante oferece tanto em proteção!

Dentre todos, Esso Extra Motor Oil é o preferido pelo maior número de automobilistas! Isso porque êles bem sabem que Esso Extra Motor Oil significa maior proteção para o motor dos seus automóveis... porque Esso Extra Motor Oil mantém corpo adequado a quaisquer temperaturas do motor! Esso Extra Motor Oil tem um aditivo extra, que limpa enquanto lubrifica. Portanto, se você quer obter para o motor do seu carro... algo extra em proteção, rendimento e economia... peça Esso Extra Motor Oil, vendido em latas fechadas que o Seu Revendedor Esso abrirá na sua presença!

Você obtém sempre mais no Seu Revendedor Esso

EMISSÕES DE CAPITAL DAS S. A.

O montante das emissões de capital realizadas de janeiro a junho dêste ano elevou-se a 12,4 bilhões de cruzeiros. Foi inferior em cêrca de 2 bilhões (valor nominal) ao movimento verificado em igual periodo de 1954, o que atesta evidente retração dos negócios, não sendo de nenhum modo estranhas a tal resultado as restrições impostas à expansão do crédito bancário.

Informa a revista «Conjuntura Econômica» que 876 sociedades anônimas elevaram os seus capitais de 10,3 bilhões de cruzeiros, enquanto em igual semestre de 1954, tanto o número como o valor foram inferiores, já que apenas 830 sociedades procederam a essa operação, no montante de 8,3 bilhões de cruzeiros. A diferença para menos manifesta-se no número das emprêsas novas, que foi de 227 contra 276, em 1954; em têrmos de capital, respectivamente, 2,1 e 5,7 bilhões de cruzeiros. Mas note-se que desta última soma deve-se destacar a formação da Petrobrás, que contribuiu, a ela só, com um capital de 4 bilhões, inscrevendo-se como uma das maiores emprêsas brasileiras e, pelo seu potencial, uma das maiores de todo o mundo.

No transcurso do primeiro semestre, de 1955, as emissões de capital atingiram em abril o seu ponto mais baixo do periodo. A tendência crescente acentuou-se a partir de então, sendo de prever uma considerável melhoria para o segundo semestre. Do montante de subscrições, 57% o foram em dinheiro, 35% mediante incorporação de reservas e contas correntes, 6% pela inclusão de bens ou fusões e 1% de acôrdo com reavaliação do ativo imobilizado.

Por unidades federativas, predominaram as inversões efetuadas em São Paulo (54% do total), Distrito Federal (27%), Minas Gerais (9%), Rio Grande do Sul (5%), Bahia (2%) e Santa Catarina (1%). No ramo comercial distinguiram-se as emissões no Distrito Federal, São Paulo, Rio Grande do Sul e Pernambuco. Nas atividades bancárias e securitárias, o Distrito Federal, São Paulo, Minas e Rio de Janeiro.

Essas mesmas emissões, discriminadas por grandes grupos de empreendimentos acusam os seguintes resultados principais: indústria 57%, comércio 21%, bancos e seguros 3%, imobiliário 2%, serviços públicos 2%. As inversões mais importantes no ramo industrial se verificaram nas seguintes atividades, ainda segundo «Conjuntura Econômica»: metalurgia 1.025 milhões de cruzeiros, químico-farmacêutica 977 milhões, textil 785, cimento 531, gêneros alimenticios 530, eletrotécnica 314, gráfica e jornais 207, vestuário 194, siderurgia 183 e borracha 159 milhões.

Os aumentos de capital das 876 sociedades a que acima aludimos, e que atingiram um total de 10,3 bilhões de cruzeiros, significaram, englobadamente, uma elevação média de 58,5% dos seus antigos capitais. No periodo em aprêço, as emissões de debêntures totalizaram a insignificante parcela de 5 milhões de cruzeiros, que se diluiu no conjunto.

Câmbio livre

O mercado de câmbio livre funcionou, ontem, na abertura, indeciso e no fechamento paralisado.

BANCOS PARTICULARES

Abertura	CR$	CR$
Dólar (vend.)	73,30 a	73,50
Dólar (comp.)	71,30 a	71,50
Libra (vend.)	201,00 a	202,00
Libra (comp.)	195,00 a	196,00

Fechamento	CR$	CR$
Dólar (vend.)	73,30 a	73,50
Dólar (comp.)	71,30 a	71,50
Libra (vend.)	201,00 a	202,00
Libra (comp.)	195,00 a	196,00

BANCO DO BRASIL

Tabela afixada pelo Banco do Brasil de Bonificações conforme Instrução n. 114 da SUMOC.

	2ª Cat.	3ª Cat.	4ª Cat.
US$	18,70	24,70	31,70
Inglaterra, Libra	52,360	69,160	38,780
Suíça	4,3608	5,760	7,5024
US$, Convênio	17,19	22,05	29,67
França	0,0491	0,0655	0,0847
Dinamarca	2,4661	3,2924	4,2505
Suécia	3,8249	4,4390	5,7338
Libra, Islândia	48,132	61,260	83,076

Câmbio oficial

O mercado de câmbio oficial iniciou ontem os seus trabalhos em condições estáveis. O Banco do Brasil para cobranças vencidas em geral, para remessa e quotas autorizadas, declarou vender libras, à vista, para entrega pronta a Cr$ 52,6960 e dólares a Cr$ 18,82.

Aquêle Banco comprava letras de exportação a Cr$ ... 51,4080 sôbre Londres, e a Cr$ 18,36 sôbre Nova York.

Assim fechou inalterado.

O Banco do Brasil afixou as seguintes taxas:

	Vendas	Compras
Dólar, à vista	18,82	18,36
Franco suíço	4,4269	4,2834
Franco fr.	0,0538	0,0525
Pêso bol.	0,3137	—
Escudo	0,6601	0,6328
Franco belga	0,3799	0,3639
Coroa sueca	3,6402	3,5513
Coroa dinm.	2,7499	2,6340
Coroa tcheca	2,6139	2,55
Florim	4,9195	4,7993
Pêso arg.	1,3500	1,3142
Pêso urug.	5,7160	5,5011
Marco	4,9195	4,7993

OURO FINO

O Banco do Brasil comprou a grama de ouro fino na base de 1.000/1.000, em barra ou amoedado, ao preço de Cr$ 20,8176.

CAMARA SINDICAL

Registraram-se as seguintes médias cambiais em 13 de agôsto:

PAISES	Mercado Livre CR$
América do Norte-Dólar	73,22
Inglaterra — Libra	199,90
Portugal — Escudo	2,60
Suécia — Coroa	12,50
Suíça — Franco	17,10
Alemanha — Marco	73,22

	Mercado oficial
América do Norte-Dólar	18,83
Alemanha — Marco	4,4810
França — Franco	0,0538
Inglaterra — Libra	52,5532
Suécia — Coroa	3,6402
Suíça — Franco	4,4269

•Moedas, não houve.

Leilão de Divisas

O leilão de divisas realizado ontem, na Bôlsa de Valores desta praça, rendeu Cr$ 19.525.500,00. Foram arrematadas tôdas as moedas chilenas, italianas, slavas, francesas e suecas. Sobraram apenas dolares convênio com o Uruguai.

O ágio máximo do dia, foi obtido pela moeda italiana, na 5ª categoria, Cr$ 211,00.

CHAPAS DE FERRO N. 18 - Temos para pronta entrega chapas pretas n. 18. Tratar com Ferreira, fone: 52-5243.

DR. JOSÉ DE ALBUQUERQUE
MEMBRO DA SOCIEDADE DE SEXOLOGIA DE PARIS
DOENÇAS SEXUAIS DO HOMEM
Rua do Rosário, 98. De 1 às 6

FERIDAS, ESPINHAS E MANCHAS — ÚLCERAS E REUMATISMO
ELIXIR DE NOGUEIRA
Auxiliar no tratamento da sífilis

RÁDIO-VITROLA R.C.A.
Long-Playing - 3 rotações
Nova, com garantia, recentemente importada, contrôle eletrônico, desligando totalmente quando termina o programa. Onze válvulas, várias ondas, pick-up automático eletrônico, alta fidelidade, 12 discos. Vendo urgente por preço muito inferior ao custo aqui no Rio. Rua Barata Ribeiro, 398. Fone: 37-5132. Das 8 da manhã às 9 da noite — 37-5132.

Comércio, Produção e Finanças

Câmbios Estrangeiros

NOVA YORK, 16.

A vista, sôbre:

	Abert.	Fech.
Londres — p/£	2.7862/2.7875	2.7856/2.7862
Berna — p/F.	23.33/23.34	23.33/23.34
Bélgica — p/$	1.9875/1.9900	1.9875/1.9900
Paris — p/F.	0.2850/0.2862	0.2850/0.2862
Montevidéu — p/F	30.12/30.16	30.12/30.16
Madrid — p/P.	2.36	2.36
Montreal — p/F.	1.0137/1.0143	1.0137/1.0143
Lisboa — p/Esc.	349/350	349/350
Buenos Aires — p/P.	7.12/7.23	7.12/7.23
Rio de Janeiro — Cr$	1.38/1.42	1.38/1.42
Amsterdam (livre) p/G	26.14/26.16	26.12/26.14
Estocolmo — p/G.	19.32/19.34	19.32/19.34

LONDRES, 16.

A vista, sôbre:

	Abert.	Fech.
Londres — p/£	2.7862/2.7868	2.7862/2.7868
Canadá — p/$	2.7468/2.7481	2.7475/2.7431
Paris — p/F.	973.25/973.50	973.00/973.25
Copenhague — Kl.	19.3325/19.3375	19.3325/19.3330
R. Janeiro — p/Cr$	1.95/2.06	1.95/2.05
Amsterdam — p/£	10.5975/10.6025	10.5987/10.6012
Oslo — LK.	19.8875/19.8925	19.99/19.9925
Estocolmo — LK.	14.3837/14.3862	14.3862/14.3887
Gênova — p/L.	1.725/1.775	1.725/1.773
Berlim, marco bloq.	11.6862/11.6887	11.6875/11.6887
Madrid — p/P.		30.66 30.66
Lisboa — p/Esc.	79.90/80.10	79.90/80.10
Montevidéu — p/P.	9.04 9.09	9.04 9.09
Bruxelas — p/F.	139.00/139.06	139.00/139.06
Praga — pK.	20.00/20.25	20.00/20.25
Berna — p/F.	12.1350/12.1575	12.1537/12.1562
B. Aires — p/LP.	38.75/39.00	38.75/39.00

BUENOS AIRES, 16.

A vista, sôbre:

	Abert.	Fech.
Londres t/venda — P./£	39.09	39.09
Londres, t/compra, P./£	39.06	39.06
N. York, t/venda P./US$ 100	1.397.00	1.396.50
N. York t/compra P./US$ 100	1.396.75	1.397.75

MONTEVIDEU, 16.

A vista, sôbre:

	Abert.	Fech.
Londres, t/venda — P./£	9.15	9.15
Londres, t/compra P./£	9.10	9.10
N. York, t/venda P./US$ 100	331.25	331.25
N. York, t/compra P./US$ 100	330.75	330.75

Bolsa de Valores

Estêve a Bôlsa, ontem, muito movimentada, com operações regulares nos papéis em evidência. Cotaram-se em condições de firmeza e melhoradas as obrigações de guerra. As apólices da União nominativas ficaram estáveis, e as ao portador, calmas, com as de sorteio de S. Paulo, firmes e melhoradas. Regularam as ações de companhias ainda oscilantes e fracas, como se verifica das vendas.

VENDAS REALIZADAS ONTEM

		CR$
	União:	
50	D. Emis., Nom.	695,00
300	Idem	700,00
6	Idem	690,00
1948	Idem — port.	810,00
317	Idem	815,00
74	Idem. C/3 S. V.	835,00
267	D. Emis., port. — Emp. antigos	770,00
172	Reajustamento	805,00
350	Idem, p/hoje	815,00
	Obrigações:	
220	Guerra, Cr$ 100,	80,00
22	Idem	82,00
12	Idem, Cr$ 200,	160,00
1	Idem, Cr$ 500,	400,00
40	Idem	405,00
840	Idem, Cr$ 1.000,	820,00
1768	Idem	825,00
110	Idem, Cr$ 5.000,	4.110,00
230	Idem	4.120,00
60	Idem	4.130,00
	Estaduais — Apls.:	
10	Minas — popular	206,00
205	Minas — 1.177	517,00
50	Idem	518,00
40	Minas, Rec. Econômica, 1ª série	515,00
70	Idem	520,00
6	Idem, 2ª série, Cr$ 500,00	330,00
265	Minas, 1934, port. — 1ª série	114,00
11	Idem, 2ª série	103,00
347	Idem, 3ª série	103,00
30	Idem	105,00
1	Pernambuco	50,00
2	Rod. R. G. do Sul	760,00
37	São Paulo	170,00
200	Idem, 4º centenário	335,00
100	Idem, Unificadas	575,00
	M. dos Estados:	
4	Niterói, Cr$ 600, 5% port.	200,00
3	P. Alegre, 3½%, — de Cr$ 50.	8,00
3	Idem	10,00
	Bancos — Ações:	
5	Brasil, Cr$ 200,	960,00
480	Crédito Pessoal, Cr$ 100,00 — Pref.	110,00
20	Comércio, Nom., Cr$ 200,00	300,00
	Companhias:	
133	Paul. E. Ferro, Cr$ 200,00 — port.	154,00
50	C. Brahma, Ord., Cr$ 200,00	700,00
500	Idem — Pref.	696,00
25	Idem	700,00
100	C. Aratu, Cr$ 1.000,	1.045,00
85	D. de Santos, port. — Cr$ 200,	200,00
3	Idem, C/direitos	240,00
3000	Franco-Bras. de Papel, Cr$ 1.000,	3.000,00
80	F. Brasileiro, Cr$ 200,	415,00
440	F. e L. Min. Gerais, Cr$ 200, port.	148,00
12	Mesbla, Cr$ 200,	217,00
1300	Idem	227,00
500	Ref. e Expl. de Petróleo União, Pref. — Cr$ 1.000,	1.800,00
684	Sid. B. Mineira, Cr$ 1.000,00	1.410,00
920	Dir. de subscrição de ações da Cia. Sid. B. Mineira,	200,00
158	Sid. Nacional, — Cr$ 200,00	205,00
158	Sid. Nacional, — Cr$ 200,00	205,00
70	Valéria S. A., — Cr$ 200,00	232,00
	Debêntures:	
130	Bco. Hip. Lar Brasileiro, 8%, Cr$ 200, — 2ª série	163,00

Stock Exchange de Londres

LONDRES, 16.

TITULOS BRASILEIROS	
Conversão, 1910, 4%	49. 0. 0
Emp. 1918, 5%	49.10. 0
Rio Janeiro, 1927, 7%	35. 0. 0
Bahia, 1928, 5%	31. 0. 0
D. Federal, 5%, (nac.)	28. 0. 0
Titulos diversos:	
Bank of London & South América Ltda.	5. 1. 3
São Paulo Gás C°., Ltda. Ltda., Pref.	8.10. 0
Cables & Wireless, Ltda. Ordinárias	2.10. 0
Wilson, Sons & C°	0. 1. 9
Imperial Chemical Industrias, Ltda.	2.14. 3
Lloyd's Bank, Ltda. («A» Shares)	3. 0. 0
Rio Flour Mills & Granaries, Ltda.	1.12. 4
São Paulo Railways, C°., Ltda., ações 10/	0. 3. 1
TITULOS ESTRANGEIROS	
Consols, 2½%	58.10. 0
Emp. de Guerra Britânico, 3½%, 1927-47	78. 1. 3
Shell Transp. Trading	6.18. 7
Canadian Eagle Oil	3. 5.10
Royal Dutch Petroleum	60.12. 6

Café

O mercado de café disponivel funcionou, ontem, calmo e com os preços inalterados. Os possuidores deram ao tipo 7a base anterior de Cr$ 300.00 por 10 quilos, e durante os trabalhos não houve vendas. Fechou inalterado. O movimento verificado foi o seguinte: Entradas, 21.123 sacas, sendo 1.174 pela Leopoldina, e 19.949 pela estrada de Rodagem. Embarques, 24.276 sacas, sendo 15.202 para a América do Norte; 5.132 para a América do Sul; 2.916 para a Asia, e 1.026 para a Europa. Existência, 811.716. Café despachado para embarques, 93.303 sacas.

COTAÇÕES POR 10 QUILOS

Tipo 2 ..... 360.00
Tipo 3 348,00 || Tipo 6 312.00
Tipo 4 336,00 || Tipo 7 300.00
Tipo 5 324,00 || Tipo 8 288.00

PAUTA — Estado de Minas: Café comum, Cr$ 30,00. Idem, fino, Cr$ 42,50.

Estado do Rio: café comum, Cr$ 29,00.

CAFE' A TÊRMO
ABERTURA

Meses:	Vend.	Comp.
Agôsto	322.00	316.00
Setembro	326.00	320.00
Outubro	330.00	323.00
Novembro	333.00	326.00
Dezembro	335.00	328.00
Janeiro, 1956	336.00	329.00
Vendas		2.000 sacas

Mercado firme.
FECHAMENTO

Meses:	Vend.	Comp.
Agôsto	s/v.	s/c.
Setembro	326.00	s/c.
Outubro	334.00	s/c.
Novembro	335.00	327.00
Dezembro	s/v.	s/c.
Janeiro, 1956	335.00	327.00
Vendas	Nada	

Mercado paralisado.

DISPONIVEL
SANTOS, 16.

	Hoje	Ant.
Número 4: Estilo Santos	426.00	—
Número 4: Santos Riado	405.00	—
Número 4: Sem descrição	368.50	—
Mercado	Est.	—
Emb.	15.683	12.950
Entr.	43.950	31.185
Exist.	1.963.193	1.934.926
Saidas	18.069	—

TÊRMO
CONTRATO «S»

Meses:	Abert.	Fech.
Agôsto	375.90	375.90
Setembro	379.90	379.90
Dezembro	379.80	379.80
Janeiro	379.80	379.80
Março, 1956	383.80	383.80
Maio, 1956	381.90	381.90
Julho, 1956	381.90	381.90
Vendas	—	—
Mercado	Paral.	Paral.

CONTRATO «C»

Meses:	Abert.	Fech.
Agôsto	465.00	465.00
Setembro	464.00	464.00
Dezembro	466.00	466.00
Janeiro, 1956	466.00	466.00
Março, 1955	466.00	466.00
Maio, 1956	466.00	467.00
Julho, 1956	466.00	465.00
Vendas	—	—
Mercado	Firme	Est.

MERCADOS DIVERSOS

NO ESP. SANTO
VITORIA, 16.

Tipo 7—8, Cr$ 236.40, por 10 quilos.

Mercado firme.

— No preço acima já está incluida a taxa do impôsto sôbre vendas e consignações.

EM NOVA YORK
N. YORK, 16.

Meses:	Abert.	Fech.
Em setembro	49.21	49.65
Em dezembro	44.40	44.85
Em março	41.82	41.85
NOVO CONTRATO		
Em maio, 1956	n/c.	40.60
Em julho, 1956	39.60	39.46
Vendas		31.000 sacas

Na abertura — Calmo, com alta de 16 a 57 pontos. No fechamento — Firme, com alta de 55 a 65 pontos.

DISPONIVEL

	Hoje	Ant.
Santos, mole:		
Tipo Santos n. 2	n/c.	n/c.
Tipo Santos n. 4	n/c.	n/c.
Estritamente mole:		
Tipo Santos, n. 2	56.00	55.50
Tipo Santos, n. 4	55.00	54.50
Tipo Rio	41.75	43.00

Açúcar

Estêve, ontem, o mercado de açúcar firme e com os preços inalterados. Entradas, 22.506 sacos, sendo 3.537 de Pernambuco, e 18.969 do Estado do Rio. Saidas, 11166. Existência, 71.669 sacos.

Cotações por 60 quilos

Branco cristal	375,00
Cristal amarelo	352,00
Mascavinho	300,00

EM PERNAMBUCO
RECIFE, 16.

Cotações por 60 quilos

Usina de primeira	320,00
Cristal	333,20
Demerara	295,00

Mercado estável.

	Hoje	Ant.
Entr.	3.031	8.855
Do 1 set.	6.820.320	6.817.289
Exp.	3.031	17.832
Exist.	33.888	36.857
C. local	6.000	2.000

Algodão

Esse mercado regulou, ontem, firme e com os preços inalterados. Não houve entradas, e sairam 150, ficando em estoque 20.775 fardos.

Cotações por 10 quilos

Fibra longa:	
Seridó, tipo 3	435,00 a 445,00
Seridó, tipo 4	425,00 a 435,00
Fibra média:	
Sertões, t. 3	410,00 a 420,00
Sertões, t. 5	Nominal
Ceará, tipo 3	Nominal
Ceará, tipo 5	Nominal
Fibra curta:	
Matas, tipo 3	340.00 a 345.00
Matas, tipo 5	Nominal
Paul., tipo 3	Nominal
Paul., tipo 5	365.00 a 370.00

EM S. PAULO
S. PAULO, 16.
COTAÇÕES POR QUILO

Entregas:	Abert.	Fech.
Em outubro	33.85	33.55
Em dezembro	35.30	35.25
Em março, 1955	36.40	36.00
Em maio, 1956	34.80	34.40
Em julho, 1956	34.80	34.45
Vendas	10.000	170.000
Mercado	Est.	Est.

DISPONIVEL — Tipo 4, Cr$ 16,00; tipo 5, Cr$ 33,67, tipo 6, Cr$ 30,47.

EM PERNAMBUCO
RECIFE, 16.

«Compradores»: Matas, tipo 3, Cr$ 505,00; Sertões, tipo 5, Cr$ 530,00.

Mercado estável.

	Hoje	Ant.
C. local	700	700
Entradas	6.333	332
Do 1 setemb.	460.250	456.917
Exportação	—	838
Existência	8.448	2.815
Cons local	700	700

EM NOVA YORK
N. YORK, 16.

Meses:	Abert.	Fech.
Em setembro	33.78	33.79
Em dezembro	33.80	33.85
Em março, 1956	33.61	33.56
Em maio, 1956	33.62	33.62
Em julho, 1956	33.09	33.04
NOVO CONTRATO		
Em outubro, 1956	32.43	32.46
Em dezemb., 1956	32.35	32.36
Am. Sp. Mid.	—	34.55

Na abertura — Estável, com alta parcial de 1 a 4 pontos. No fechamento — Estável, e alta de 1 a 6 e baixa de 4 a 5 pontos.

Cacau

N. YORK, 16.

Meses:	Abert.	Fech.
Em outubro	29.20	29.55
Em dezembro	29.55	29.90
Em março, 1956	29.95	30.35
Em maio, 1956	30.10	30.45
Em julho, 1956	30.33	30.60
Vendas		146 contratos

Na abertura — Estável, com alta de 15 a 28 pontos. No fechamento — Firme, com alta de 50 a 55 pontos.

Trigo

CHICAGO, 16.
FECHAMENTO

Preço por bushel p/entrega:

Meses:	Abert.	Fech.
Em setembro	1.9275	1.9237
Em dezembro	1.9600	1.9587

Gêneros

O mercado verificado foi o seguinte:

	Entra.	Saidas
Sacos:		
Arroz	17.604	—
Farinha	500	—
Feijão	1.833	—
Batatas	400	—
Açúcar	1.500	—
Milho	333	—
Caixas:		
Banha	4.244	—
Fardos:		
Charque	911	—

Notas ECONÔMICAS

INSUFICIENTE PARA O CONSUMO A PRODUÇÃO NACIONAL DE PAPEL

S. PAULO E PARANÁ EM 1.º LUGAR

A produção brasileira de papel ainda é insuficiente para o consumo nacional. Entretanto, aumentando de ano para ano, em 1953, já alcançava 70,16% do consumo total, com a produção de 263.441 toneladas. Naquele ano, a importação atingiu 112.134 toneladas, que, somadas à produção, deu um volume total de consumo de 375:575 toneladas. No Brasil, os Estados maiores produtores são São Paulo (145.317 ton.), Paraná (43.120 ton.), Rio de Janeiro (23.382 ton.), Distrito Federal (18.730 ton.), e Minas Gerais (12.188 ton.), sendo que São Paulo possui o maior número de estabelecimentos industriais de papel.

Minas Gerais se coloca, assim, como quinto produtor de papel, com um volume de produção de 12.188 ton., em 1953. Vários são os tipos do papel, relacionando-se entre os produzidos no Brasil, de impressão, a acetinado, o áspero ou de jornal, o «bouffant», o «offset», cartões e cartolinas, o cartão cromo «Duplex» e entre os papéis para escrever, o pergaminhado, o «Flor-post» (segundas vias, correspondência aérea), o super «bond» e outros. Destas várias espécies, a indústria mineira de papel produz sòmente o tipo áspero ou de jornal, cartões e cartolinas. Não obstante, a indústria de papel em Minas tem crescido, apresentando em 1953, uma produção média por estabelecimento industrial de 2.438 toneladas anuais, o que vem deixar muito a desejar ainda, pois o índice médio de produção no Brasil é de 4.542 ton. por estabelecimento. Dos Estados produtores, o que oferece maior média de produção por estabelecimento é o Paraná, que em 1953 registrou 10.780 ton. por estabelecimento. São Paulo, que tem a maior produção de papel e o maior número de indústrias, registrou, por estabelecimento, uma produção média de 5.589 toneladas.

Vocabulário

Em sua última reunião, a Junta Executiva Central do Conselho Nacional de Estatística, tomou conhecimento por meio de uma comunicação do sr. Valdemar Lopes, secretário geral, de que já se encontra no prelo, para publicação ainda êste ano, o «Vocabulário Brasileiro de Estatística», obra do professor Milton da Silva Rodrigues, da Universidade de São Paulo. Nessa obra foram reunidos, em centenas de verbetes, segundo rigorosa sistemática, todos os têrmos usados na estatística nacional, com as respectivas definições.

Capitais Bancários

ESTABELECIMENTOS BANCARIOS — Foram autorizados a aumentar seus respectivos capitais os seguintes bancos e casas bancárias: Banco Mazza S. A., de vinte para 30 milhões de cruzeiros; Banco de Crédito Agrícola do Espírito Santo de 20 para 30 milhões de cruzeiros; Casa Bancária Alberto Behar, de 250 mil para 1.850.000 cruzeiros.

Consumo per Capita

Enquanto o consumo do açúcar e da farinha de trigo no Brasil cresceu razoàvelmente no último qüinqüênio, o arroz manteve-se no mesmo nivel, nos anos extremos, tendo decrescido em 1951, 1952 e 1953.

O aumento do açúcar foi de 26% e o da farinha de trigo 36%.

Comércio Mundial

Com o acréscimo das importações de produtos primários, em 1954, verificou-se uma pequena mudança na composição do comércio internacional. As importações de cereais acusaram uma queda tão pronunciada, que ainda não conseguiu recuperação, salvo em parte, pelas importações de outros não alimentícios.

As importações de bens de equipamento e, em particular, de material destinado à execução de grandes obras registraram um aumento moderado. A percentagem de bens de consumo industriais em relação ao movimento de produtos não alimentícios, foram ligeiramente aumentados, no primeiro semestre de 1954, reduzindo-se, entretanto, no segundo semestre.

BANCO DO COMÉRCIO S. A.
O MAIS ANTIGO DESTA PRAÇA
RUA DO OUVIDOR, 93 - 95

BANCO da CIDADE do Rio de Janeiro S.A.

BANCO da CIDADE
do Rio de Janeiro S. A.
Fundado em 1943

Capital e reservas:
Cr$ 62.000.000,00
Operações bancárias em geral

Brevemente
em nova séde própria
Av. Pres. Vargas, 309
EDIFÍCIO BANCID

Séde atual: **RUA DA ALFÂNDEGA, 45**

Vida Bancária

Notícias Diversas

HOMOLOGADO PELO MINISTRO DO TRABALHO O ACÔRDO COM O SINDICATO DOS BANCÁRIOS COM O DAS CASAS BANCÁRIAS

O «Diário Oficial» do dia 6 do corrente, em sua página 15.201, publica o despacho do ministro do Trabalho, homologando o acôrdo salarial assinado em 25 de junho último, nos têrmos dos artigos 615 e 616 da Consolidação das Leis do Trabalho. Passa assim a ter fôrça de lei o acôrdo em referência, sendo obrigado a cumpri-lo tôdas as Casas Bancárias em funcionamento no Distrito Federal.

DEPARTAMENTO SOCIAL DO SINDICATO DOS BANCÁRIOS

O Departamento Social do Sindicato convida os colegas e familias, para assistirem hoje, às 19 horas, a exibição da comédia de longa metragem «Os malucos do Ar», com Dean Martin e Jerry Lewis.

Contando com o comparecimento dos colegas e familias, o Departamento Social, comunica que programou para quarta-feira, dia 24, o filme «O último endereço», com Daniele Delorme, Bernard Blier e France Roche.

SOCIAIS BANCÁRIAS

Aniversaria, hoje, o bancário Milton Clécio de Oliveira, associado do City Bank Clube.

NONO ANIVERSARIO DA A. A. B. DE CAVALCANTE

Com uma feijoada, a Associação Atlética dos Bancários de Cavalcante, festejou, o seu 9º aniversário de fundação. Compareceram ao vasto salão da sede social da A. A. B. C., o presidente substituto do I. A. P. B., e vários diretores do Sindicato dos Bancários, além de pessoas gradas.

Entre os oradores, ouviu-se a palavra do secretário do Sindicato, que apelou ao presidente do I. A. P. B. para se empenhar em construções de grupos residenciais como o de Cavalcante, ao alcance de todos os bancários. Também Otaniel Casais e Otacilio Coutinho, agradecendo o apoio que têm recebido do I. A. P. B. e do Sindicato dos Bancários, conclamaram seus companheiros para se unirem ainda mais pelo próprio futuro da Associação.

Encerrando a festa da A. A. B. C., o presidente substituto do I. A. P. B. afirmou que sempre estaria apoiando sociedades como aquela que tem irmanado os bancários, tornando-os uma só familia, e ergueu um brinde pela passagem do dia dos pais.

Dr. Geraldo Barroso
Cirurgia geral — Doenças de senhoras — Vias urinárias — Das 14 às 18 horas. Consultório, rua México, 31, 7º andar, Grupo 702. Tels.: Cons.: 52-4313 e 27-1719.

Movimento Aéreo

Aeroporto Internacional do Galeão

4ª FEIRA

PARTIDAS PARA A EUROPA — Às 13h50m — Aerolineas Argentinas.

CHEGADAS DA EUROPA — Às 13h15m — K.L.M.; às 15h 10m — Panair, e às 22h25m — S.A.S.

PARTIDAS PARA OS EE.UU. — Às 22h30m — Pan American.

CHEGADAS DOS EE.UU. — Às 8h45m — Varig; às 8h50m — Pan American; às 12h40m — Real-Aerovias; e às 20h45m — Braniff.

PARTIDAS PARA BUENOS AIRES — Às 8 horas — Cruzeiro do Sul; às 9h45m — Varig; às 10 horas — Pan American; às 12h30m — Aerolineas Argentinas; às 14 horas — K.L.M.; às 14 — Real-Aerovias; às 16h10m — Panair; e às 23h20m — S.A.S.

CHEGADAS DE BUENOS AIRES — Às 14h50m — Varig, e às 21h30m — Pan American.

Serviço informativo "Guia Aeronáutico", revista mensal com todos os horários e itinerários das linhas domésticas brasileiras e ligações para o exterior — Rua México nº 148 — Sala 402.

ACIONISTAS DE COMPANHIAS NORTE-AMERICANAS
Estamos interessados na compra e venda de opções sôbre ações registradas na Bôlsa de Nova York
PEDIMOS ESCREVER A
Filer, Schmidt & Co.
Members Put & Call Brokers & Dealers Assn. Inc.
120 Broadway
New York 5, N. Y.
Endereço Telegráfico:
PUTCALL

SARNA
Não permita que eczemas, erupções, micoses, manchas vermelhas, frieiras, acne ou "psoríasis" estraguem sua pele. Peça Nixoderm ao seu farmacêutico hoje mesmo. Veja como Nixoderm acaba com a coceira em 7 minutos e ràpidamente torna sua pele macia, clara e aveludada. A nossa garantia é a sua maior proteção

GELADEIRAS
Oficina Especializada em Máquinas fechadas.
Damos garantia em nossos serviços. Refrigeração em geral. Praça da República, 64 — Loja — Tel.: 22-2874.
(Entre Constituição e Buenos Aires).

TUDO QUE VOCÊ PROCURA
EM DISCOS LONG-PLAYING
PODE ENCONTRAR NA
LIVRARIA ATHENEU
RUA SENADOR DANTAS, 56 e 58

ALGUÉM LHE DEVE?
Promissórias, duplicatas, vales, tudo enfim, que represente valor. — Rua 7 de Setembro, 81 — 9º andar — Sala 904 —
TEL.: 52-6421.

INSTITUTO DOS INDUSTRIÁRIOS
CONCURSO PARA CONTADOR
(RS 1.732|54)
EDITAL

Cientificamos os interessados de que as provas de Noções de Direito Comercial, de Matemática Comercial e Financeira e de Seguro Social, do concurso em epígrafe, serão realizadas no próximo domingo, dia 21 do corrente, no Edificio-sede do Instituto dos Industriários, na avenida Almirante Barroso, 78.

2 — Os candidatos deverão comparecer às 7h30m (sete horas e trinta minutos), no local acima, munidos do cartão de identidade e de lápis-tinta ou de caneta-tinteiro.

3 — Comunicamos, outrossim, que os candidatos sob os números 5, 7, 17, 27, 34, 40, 53, 65, 67, 73, 76, 77, 79, 93, 108, 121, 123, 124, 125, 139, 158, 160 e 167, que pediram revisão da prova de Contabilidade, poderão, também, prestar as referidas provas em caráter condicional.

Rio de Janeiro, 10 de agôsto de 1955.

SYLVIA SABARIZ DE FIGUEIREDO
Chefe da Seção de Expediente

INDÚSTRIA DE ARTEFATOS DE MADEIRA «AURORA» LTDA.

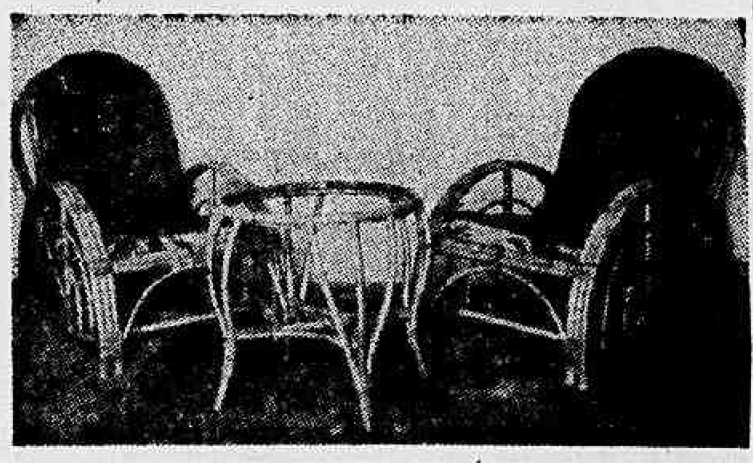

ESPECIALIDADE EM MÓVEIS DE CANA DA INDIA EM GERAL — ACEITAM-SE ENCOMENDAS DE QUAISQUER TIPOS DE VARANDAS, BARES, HOTÉIS, «BOITES», etc. GRUPOS COMPLETOS, DESDE Cr$ 2.000,00.
FABRICA:
54 — RUA CAROLINA MACHADO — 60
EXPOSIÇÃO E VENDAS:
CASA AURORA
A avenida Suburbana, 10.386 — Tel.: 29-8165 — Cascadura — Rio de Janeiro.

DR. OSWALDO FRAGA GUIMARÃES
LIVRE DOCENTE DA ESCOLA DE MEDICINA E CIRURGIA
Clinica médica, moléstia da nutrição, úlcera gástrica, diabetes, regimes, etc. Metabolismo basal — Consultório: Rua Dias da Cruz, 47 - 3º and. - apto. 304 Méier — Tel.: 49-8370 — Diàriamente, das 16 às 18 horas.

SINGER USADAS
Vendemos ótimas máquinas SINGER recondicionadas das antigas, 3 gavetas — 10 anos de garantia — Cr$ 5.300,00. Entrada de Cr$ 500,00 e Cr$ 300,00 —Preço mais barato para quem comprar à vista. Também compramos máquinas usadas de qualquer marca. — RUY MAFRA & IRMÃO Rua Aristides Lôbo nº 134 — Tel.: 28-7547 — Bondes «Estrêla» e «Santa Alexandrina» à porta. — «Cumprimos o que anunciamos».

ESTOFADOR
Fabricante e reformador de móveis estofados em geral. Grupos, poltronas, bergeres, sumiers, cadeiras, capas, cortinas e todos os serviços do ramo. Atende em tôda parte. Orçamento sem compromisso. Os trabalhos podem ser feitos na oficina ou a domicilio. — Avenida Rio Branco, 120 — Sobreloja — Sala 15 — Tel.: 22-6752. A noite e feriados: — Tel.: 54-2783 — Pedro Lopes.

ZELOFONE
DESINFEÇÃO E LIMPEZA DE TELEFONES.
PREÇOS MÓDICOS — TEL.: 34-2943.

NÃO BEBA ÁGUA SUJA
Mande limpar suas caixas e reservatórios de água, evitando os perigos de doenças do aparelho digestivo
IMPERMEABILIZAÇÕES — ESTERELIZAÇÕES
HITEC — TELEFONES: 25-7731 E 49-9040.

As Corridas de Sábado e Domingo Próximos na Gávea

Reaparece Mangangá no «G. P. Dr. Frontin»

O PRINCIPAL atrativo da corrida de domingo próximo, no Hipódromo da Gávea é o reaparecimento de MANGANGA no "Grande Prêmio Dr. Frontin", prova central do programa. O ganhador do "Grande Prêmio Brasil" dêste ano irá enfrentrr QUIPROQUÓ, BALLENATO e QUINTO numa distância onde o filho de GULF STREAM é um verdadeiro craque. Os programas organizados pelo Jockey Club Brasileiro estão assim constituidos:

• • •

PROGRAMA DA REUNIÃO DE SÁBADO

—o—

1º PAREO -- As 14 horas -- 1.600 metros — Cr$ 55.000,00.

		QUILOS
1—1 Kameran	5	56
2—2 Sal Amargo	1	56
3 Astro	6	56
3—4 Guaiasco	2	56
5 High Red	3	56
4—6 Pantheran	4	56
7 Outubro	7	56

—o—

2º PAREO -- As 14h25m -- 2.000 metros — Cr$ 54.000,00.

		QUILOS
1—1 Grey Boy	5	54
2—2 Boca Calada	4	56
3—3 Silvestre	2	60
4 Soluvel	1	56
4—5 Cabanel	3	54
6 Igaratim	6	52

—o—

3º PAREO -- As 14h50m -- 1.000 metros — Cr$ 60.000,00. — (Pista de grama).

		QUILOS
1—1 Duque	1	55
2—2 Tino	6	55
3—3 Cedro	3	55
4 Coeur Joie	4	55
4—5 Boucanier	2	55
6 Jarazal	5	55

—o—

4º PAREO — As 15h20m — 1.600 metros — Cr$ 45.000,00.

		QUILOS
1—1 Ibsen	5	54
2—2 Bojágua	4	54
3—3 Descuido	3	54
4 Hilanilza	1	60
4—5 Fedro	6	54
6 Embalo	2	60

—o—

5º PAREO — As 15h50m — 1.400 metros — Cr$ 60.000,00.

		QUILOS
1—1 Sanam	6	56
2 Donatário	4	56
2—3 Sagú	8	56
4 Safo	1	56
3—5 Gigli	10	56
6 Hariali	2	56
7 Amador	9	56
4—8 Cadilho	7	56
9 Fabian	5	56
10 First Love (*)	3	56

(*) — Ex-FATIDICO.

—o—

6º PAREO -- As 16h20m -- 1.400 metros — Cr$ 60.000,00.

BETTING

		QUILOS
1—1 Ibaiti	10	55
2 Espinafre	11	55
3 Rei do Nordeste	1	55
2—4 Histórico	5	55
5 Herstal	12	55
6 Juratú	3	55
3—7 L'Inconnu	7	55
8 Iriri	9	55
9 Ladim	8	55
4-10 Azeviche	4	55
11 Don Carlos	2	55
» Don Luis	6	55

—o—

7º PAREO -- As 16h50m -- 1.500 metros — Cr$ 65.000,00.

BETTING

		QUILOS
1—1 Kleber	7	52
2 Farinelli	8	52
2—3 Navegante	1	54
4 Orloff	3	52
3—5 Sol	6	52
6 Jonis	4	54
4—7 El Valiente	2	56
» Faixa (*)	5	52

(*) — Ex-CARBOLITO.

—o—

8º PAREO -- As 17h20m -- 1.100 metros — Cr$ 45.000,00.

BETTING

		QUILOS
1—1 By Pass	8	54
2 Golden Gate	13	52
3 Régio	9	54
2—4 Fergus	5	60
5 Quartzo	11	56
6 Emerson	2	54
3—7 Jazaz	3	56
8 Firebolt	1	56
9 Gaúcho Sombra	14	54
10 Pintassilgo	10	56
4-11 Fellow	7	32
12 Sileno	4	60
13 Ike	6	54
14 Riso	2	56

• • •

N. da R. — Carreiras do «betting»: — Sexta — Sétima — Oitava.

• • •

PROGRAMA DA REUNIÃO DE DOMINGO

—o—

1º PAREO -- As 13h35m -- 1.600 metros — Cr$ 45.000,00.

		QUILOS
1—1 Danoza	1	56
2 Franja	5	50
2—3 Carambola	3	58
4 La Chula	4	58
3—5 Vapuri	8	50
6 Itapera	2	50
4—7 Evening Star	8	54
8 Brilhantina	7	52

—o—

2º PAREO -- As 14 horas -- 1.000 metros — Cr$ 60.000,00.

		QUILOS
1—1 Céres	7	55
2—2 Apassionata	2	55
3 Argentée	6	55
3—4 Jonjonca	3	55
5 Energia	1	55
4—6 Olla	5	55
» Ortaga	4	55

—o—

3º PAREO -- As 14h25m -- 3.000 metros — Cr$ 72.000,00.

		QUILOS
1—1 Crisbam	1	56
2—2 Jongrá	5	56
3—3 Seibo	2	56
4 Menino	4	56
4—5 Descampado	6	56
6 Jonflor	3	56

—o—

4º PAREO -- As 14h50m -- 2.400 metros — Cr$ 300.000,00. — Grande Prêmio «Dr. Frontin» — (Segunda Prova da Temporada Internacional).

		QUILOS
1—1 Mangangá	3	63
2—2 Ballenato	2	59
3—3 Quiproquó	4	59
» Quinto	1	59

—o—

5º PAREO -- As 15h20m -- 1.400 metros — Cr$ 45.000,00.

		QUILOS
1—1 Oxford	8	56
2 Newmarket	2	52
2—3 Papo de Anjo	6	52
4 Dingo	5	52
3—5 Ramon Novarro	1	56
6 Monte Vernon	3	52
4—7 Mengo	7	52
8 Tio Amaral	4	54

—o—

6º PAREO -- As 15h50m -- 1.600 metros — Cr$ 65.000,00.

		QUILOS
1—1 Everglade	6	55
2—2 L'Amiral	5	55
3 Amuleto	1	55
3—4 Austero	4	55
5 Goyattá	7	55
4—6 Lateral	3	55
7 Blasé	2	55

—o—

7º PAREO -- As 16h20m -- 1.000 metros — Cr$ 80.000,00. — Prêmio «Alfredo Novis» — (Segunda Prova Especial de Leilão).

BETTING

		QUILOS
1—1 Cerrilha	1	58
2 Ingarana	2	55
2—3 Balladine	5	55
4 Ipomaca	4	55
3—5 Alusiva	7	55
6 Bomarneira	6	55
4—7 Tolda	8	55
» Bong Lai	3	51

—o—

8º PAREO -- As 16h50m -- 1.600 metros — Cr$ 45.000,00.

BETTING

		QUILOS
1—1 Querelante	2	56
» Dreiphus	5	54
2—2 Maypú	6	60
3 Boussao	8	52
2—4 Spitfireson	4	52
5 El Guapo	9	60
4—6 Quiroga	1	60
8 Tantalito	3	52
8 Jato	7	58

—o—

9º PAREO -- As 17h20m -- 2.200 metros — Cr$ 100.000,00. — «Handicap Especial Misto».

BETTING

		QUILOS
1—1 Mister Rio	9	58
2 Roi	8	50
2—3 Baltimore	10	54
4 Hércules	4	52
3—5 Gatillo	2	53
6 Muruti	7	53
7 Minarso	5	50
4—8 Go-Drake	1	50
9 Huxley	3	54
» Ravel	6	54

• • •

N. da R. — Carreiras do «betting»: — Sétima — Oitava — Nona.

OMBREIRAS

Aprimoradas, leves e flexíveis que dão perfeito ajuste ao ombro e à roupa só: «Tarzan» — FABRICA DE OMBREIRAS TARZAN LIMITADA. — Rua da América, 68, sob. - Tel.: 43-8740.

Um produto da
MONTANA S. A.
Rua Visc. de Inhaúma, 64-3.º - Tel. 43-8861 - Rio
À venda em tôdas as casas do ramo.

DORES REUMÁTICAS

O cansaço e o abatimento físico e moral, em consequência das dores reumáticas que o atormentam noite e dia, são sinais para que V.S. desconfie dos seus rins. Estarão êles funcionando corretamente? Por certo que não! O ácido úrico, uma impureza contida no sangue, deixando de ser filtrada pelos rins e eliminada pela bexiga, espalha-se por todo o organismo, localizando-se, principalmente, nas juntas, o que ocasiona todos esses sofrimentos.

Em vidros de 40 e 100 pilulas
O grande é mais economico

E porque não se livrar de uma vez de tudo isto? Basta, apenas, que V.S. faça uso de uma série das afamadas e já mundialmente conhecidas Pilulas De Witt, as quais lhe trarão alivio imediato e restaurarão a sua vitalidade. As Pilulas De Witt não contêm drogas nocivas que possam prejudicar ao organismo.

Pilulas DEWITT
Para os Rins e a Bexiga

Movimento TURFISTA

D. Miguel e Moleque, Os Maiores Favoritos

Montarias Oficiais e Cotações Para Amanhã

UM PROGRAMA de sete páreos está organizado para a corrida extraordinária de amanhã, no Hipódromo da Gávea, o que, pelo que se diz, é promovido pelo Jockey Club Brasileiro para atender aos interêsses dos pequenos proprietários. O programa tem altos e baixos, mas deverá atender aos interêsses dos turfistas, pois, alguns páreos são equilibrados e, para efeito de jôgo é o que interessa. A principal prova é o quarto páreo em 2.200 metros, onde estão alistados dez parelheiros. O programa com as montarias oficiais e cotações que oferecemos é o seguinte:

1º PAREO — As 14h15m -- 1.500 metros -- Cr$ 40.000,00

	N.	Ks.	Cots.
1—1 CAPITAO MOZART, A. Reis	5	52	25
» RARITAN, não correrá	10	50	—
2—2 ILUSTRADO, H. Lima	7	56	30
3 QUERMESSE, J. Barros	6	50	40
3—4 GARY COOPER, D. Azeredo	1	56	35
5 FRANJA, J. Baffica	8	54	35
6 BORRALHEIRA, N. Pereira	9	50	50
4—7 NIENTE, M. Silva	3	50	40
» AUGURA, L. Lins	4	54	40
8 TUCUMANA, P. Fernandes	2	54	50

—o—

2º PAREO — As 14h45m -- 1.800 metros -- Cr$ 45.000,00

	N.	Ks.	Cots.
1—1 ROYAL CROWN, B. Marinho	3	52	30
2—2 BRIDE OF THE SEA, R. Martins	2	52	50
3—3 DIABLITA, J. Baffica	4	52	50
4 BOMBEA, não correrá	6	56	—
4—5 MORENA FLOR, G. Calderano	5	56	40
6 CONCHAS, J. Marinho	1	50	35

—o—

3º PAREO — As 15h10m -- 1.600 metros -- Cr$ 45.000,00

	N.	Ks.	Cots.
1—1 CRUZADO, J. Portilho	3	54	30
2—2 PIRATINI, A. Cardoso	2	52	35
3—3 MATIPO, N. Pereira	4	54	50
4—4 MERCURY, A. Rosa	1	58	30
» APRISCO, J. Marinho	5	54	30

—o—

4º PAREO — As 15h40m -- 2.200 metros -- Cr$ 48.000,00

	N.	Ks.	Cots.
1—1 LALAU, N. Pereira	4	58	30
2 MIUDA, M. Silva	7	52	40
2—3 ESLAVO, R. Martins	1	54	50
4 DINON, G. Calderano	5	52	40
3—5 HIMETO, P. Labre	3	58	35
6 CRALARGO, D. Azeredo	8	52	50
7 SERIDÓ, não correrá	9	54	—
4—8 PAMPEIRINHO, A. Reis	10	52	45
9 INDISCRETO, A. G. Silva	6	58	45
» MANICORÉ, P. Fernandes	2	56	45

—o—

5º PAREO — As 16h10m -- 1.800 metros -- Cr$ 45.000,00

BETTING	N.	Ks.	Cots.
1—1 ZEZINHO, J. Barros	3	54	22
» DOM MIGUEL, J. Graça	9	54	22
2—2 CAFUTE, J. Baffica	1	54	30
3 MARQUEZ, J. Marinho	4	58	50
3—4 FALERNITO, Js. Baffica	7	58	50
5 GOMO, B. Marinho	2	58	60
6 CAPIVARI, H. Rebêlo	8	54	60
4—7 JOCOTÓ, não correrá	6	60	—
8 BARRIL, D. Azeredo	10	54	50
9 SUNKIST, A. Reis	5	58	60

—o—

6º PAREO — As 16h40m -- 1.400 metros -- Cr$ 45.000,00

BETTING	N.	Ks.	Cots.
1—1 CORONHA, J. Tinoco	1	54	30
2 ELVANTE, B. Ribeiro	7	52	50
2—3 JONZUL, N. Pereira	6	58	30
4 GOIANITA, J. Baffica	10	52	50
3—5 EMMELINE, D. Silva	2	58	40
6 IGARATA, B. Marinho	4	54	40
7 ERCIA, L. Lins	9	54	45
4—8 MISS TAURA, A. Reis	8	50	45
9 PARMA, A. G. Silva	5	58	50
10 JEANETE, P. Labre	3	58	40

—o—

7º PAREO — As 17h10m -- 1.600 metros -- Cr$ 40.000,00

BETTING	N.	Ks.	Cots.
1—1 MOLEQUE, A. Reis	8	58	27
2 ATHIÉ, não correrá	10	52	—
3 NAIDA, M. Silva	13	52	10
2—4 EL GIN, J. Barros	6	60	35
5 HOLMES, Js. Baffica	12	52	60
6 VIENTO NORTE, J. Marinho	1	58	40
7 PATATO, J. Graça	14	58	60
3—8 BROADWAY BILL, não correrá	3	56	—
9 EVOÉ, P. Coelho	4	56	40
10 ESPINHEIRO, N. Pereira	5	56	60
11 MORENA LINDA, A. G. Silva	11	52	50
4-12 DOMINGUEIRO, A. Cardoso	7	58	50
13 HOLMIO, B. Marinho	2	52	45
14 INDAYA, não correrá	9	58	—
15 DUGONGO, S. Barbosa	15	58	50

• • •

N. da R. — Carreiras dos «bettings»: — Quinta — Sexta — Sétima.

NO LIVRO DE OCORRÊNCIAS

Dona Rita Teve Hemorragia — Não Agradou a Atuação de Funny — Descuido Foi Desgarrado — O Que Disseram os Profissionais

O LIVRO DE OCORRÊNCIAS mantido pelo Jockey Club Brasileiro para que os profissionais deixem todos os delitos verificados durante as disputas, estêve muito procurado nas últimas corridas onde algumas ocorrências poderão servir de bússola para as próximas corridas. Vejamos o que disseram os profissionais:

CORRIDA NOTURNA

J. Ramos, pilôto de OXFORD, declarou que o seu conduzido estranhou a raia assustando-se com a luz e corria sempre para fora sem prejudicar aos demais competidores devido à distância que trazia.

— Antônio Gonçalves Silva, pilôto de RAMON NOVARRO, declarou que na entrada da reta o competidor OXFORD desgarrou o seu conduzido e meio de raia, obrigando-o a suspender a sua montada e correr por dentro. Nesta ocasião veio também para dentro àquele competidor, ficando escrevendo todo o percurso final.

— Antônio Gonçalves Silva, pilôto de ALIVIADA, declarou que logo após a partida o pilôto do animal OURO-NEGRO que era o seu colega S. Mazala, agarrou a manta da sua conduzida até a entrada da reta.

CORRIDA DE QUINTA-FEIRA

O tratador Sabatino d'Amore, responsável pelo animal FUNNY, declarou que atribui o malôgro de sua pensionista à direção dada, acrescentando que em todo o percurso notou a imprecisão do pilôto que sempre procurava levantar sua pilotada não deixando-a desenvolver o máximo, fato que naturalmente ocorreu devido a que FUNNY é um animal que necessita de energia e pelo visto o seu pilôto desta feita era um tanto fraco.

— M. Alves, pilôto de FUNNY, declarou que a atuação de sua conduzida lhe causou surprêsa pois logo depois da partida conseguiu colocar-se, porém, no exigi-la não conseguiu fazê-la acompanhar as ponteiras. Por outro lado, colocando-se junto aos paus fêz todos os esforços para que na curva não fôsse para fora da reta de chegadas, exigida com rigor não correspondeu, sendo que nos últimos 200 metros estava em derradeiro lugar sem ação para completar o percurso.

— O tratador Plácido Campos declarou que sua pensionista DONA RITA, foi acometida de hemorragia, isto que foi confirmado pelo seu pilôto, Jéfferson Baffica.

— G. Donato, pilôto de CONFLECHA, declarou que sua conduzida não cumpriu o esperado e na altura dos 600 metros vinha fácil, mas ao ser exigida a fundo não correspondeu.

— Enéias Cardoso, pilôto de QUIRON, declarou que na reta de chegadas o seu conduzido foi acometido de hemorragia, fato que foi confirmado pelo tratador Henrique Itrilo.

— Jéfferson Baffica, pilôto de SERIGOTE, declarou que o seu conduzido, apesar de haver largado mal, exigido no percurso, não correspondeu, não sabendo a que atribuir tal fato; havendo o tratador dêste animal, Marian Fales, feito constar que o mesmo tenha ou o percurso um pouco sentido no joelho direito.

— Omar Moura, pilôto de SPITFIRESON declarou que o seu conduzido largou com a fita na bôca tendo por isso se atrasado bastante, acrescentando que o seu boné ficou na fita.

— Antônio Gonçalves Silva, pilôto de BELANSINA, declarou que ao ser dada a partida sua conduzida estava virada e na reta de chegadas ao fazê-la atropelar, foi fechado, atrasando-se bastante.

CORRIDA DE SABADO

Ubirajara Cunha, pilôto de LA PIGANA, declarou que 200 metros após a partida os competidores de fora vieram para dentro obrigando-o a recolher sua montada e, acrescenta, que na entrada da reta foi fechado pela competidora SICA que era dirigida pelo seu colega M. Henrique.

— E. Ramos, pilôto de ISSIMA, declarou que desde a entrada da reta que sua conduzida vinha querendo desgarrar, embora sempre corrigida.

— J. Ramos, pilôto de GARDC, declarou que logo após a partida veio para dentro o competidor MILICO que era dirigido pelo seu colega Valdemiro de Andrade, obrigando-o a levantar sua montada.

— Geraldo Almeida, pilôto de CAPURRO, declarou que na altura dos 1.000 metros, ao procurar uma passagem entre os competidores SAGU e FIRST LOVE, chocou-se entre ambos, rodando o selim e perdendo os estribos, só conseguindo firmar-se nos 800 metros.

— Dalcino Silva, pilôto de SAGO, declarou que na altura dos 1.000 metros foi fechado violentamente pelo competidor CAPURRO, sendo demais prejudicado quase motivando sua queda da montada.

— Artur Araújo, pilôto de SOLIMÕES, declarou que no momento exato da partida seu conduzido achava-se ligeiramente atravessado, motivo pelo qual atrasou-se bastante na largada.

CORRIDA DE DOMINGO

Artur Araújo, pilôto de PARMA, declarou que durante quase todo o percurso sua pilotada vinha correndo para dentro sem que tivesse «chance» de solicitá-la a fundo pois mantinha-se atento a corrigi-la.

— Osvaldo Ullôa, pilôto de OG, declarou que na metade da reta final para o disco seu conduzido vinha escrevendo pelo motivo de ter os cascos ruins, sendo muito delicado.

— Paulo Labre, pilôto de DESCUIDO, declarou que na curva oposta ficou imprensado entre HILANILZA e HORORÓ, que eram dirigidos, respectivamente, pelos seus colegas S. Barbosa e E. Castillo, quase motivando sua queda; acrescentando que até os 600 metros finais a competidora HILANILZA vinha desgarrando.

— João de Barros, pilôto do animal GUAIASCO, declarou que nos 700 metros finais seu conduzido abriu um pouco quando aproveitou para forçar a passagem o competidor HARALEM, não podendo dessa forma voltar para sua linha, pois tinha a seu lado, por dentro, o referido competidor.

— Argemiro Neri, pilôto de BONG LAI, declarou que no pique de partida sua conduzida empinou largando mal e na reta final a competidora ARREVILA, que era dirigida pelo seu colega Jéfferson Baffica, veio para dentro por duas vêzes, o que motivou o fato de não ter podido solicitar sua montada, sendo nos 300 metros finais fechado pela mesma competidora, parando de golpe sua conduzida que foi alcançada pela competidora EXPERIENCIA.

— Manuel Chirino, pilôto de EXPERIENCIA, declarou que na altura dos 600 metros a competidora INGARANA cortou sua linha, obrigando-o a suspender sua montada, lance que se repetiu nos 300 metros finais, com a competidora BONG LAI.

— Jéfferson Baffica, pilôto de ARREVILA, declarou que desde os 400 metros que sua conduzida vinha escrevendo, não chegando, porém, a prejudicar ninguém.

— Daniel Pinto Silva, pilôto de JURATU, declarou que foi bastante prejudicado pelo competidor IBAITI que era trazido pelo adversário GABLE.

— Manuel Bezerra da Silva, pilôto de IBAITI, declarou que na partida veio, de golpe, para dentro o competidor GABLE, obrigando-o a parar sua montada.

— J. Lopes, pilôto de REI DO NORDESTE, declarou que o animal não confirmou os bons trabalhos e vinha escrevendo sem prejudicar, entretanto, qualquer dos competidores.

— Juan Marchant, pilôto de GABLE, declarou que 100 metros após a partida seu pilotado assustou-se com um papel existente na raia, dando um pulo, motivo por que molestou os adversários.

— Osvaldo Ullôa, pilôto de HOTSPUR, declarou que na altura dos 800 metros foi fechado pelo competidor FORUM e para não cair foi obrigado a segurar na calça do pilôto dêste animal, enquanto Manuel Henrique, pilôto de FORUM disse que foi fechado pelo ILEX.

— J. Carlindo, pilôto de MAJOR, declarou que sua montada escreveu na reta sem, entretanto, prejudicar a nenhum competidor.

— J. Ramos, pilôto de JOHN JANIO, declarou que nos 900 metros o competidor BOLD BOY veio de golpe para dentro, tendo o seu conduzido se perdido nas patas dêsse adversário, ficando fora de carreira, tendo Juan Marchant declarado que foi levado para dentro pelo competidor IMBIRI, cujo jóquei Ubirajara Cunha disse que na reta êle vinha se atirando para dentro não prejudicando ninguém, pois corrigia sempre sua montada.

ANTENA TELEVISÃO

CANAL 13 — Cr$ 600,00

Os dois canais 13 e 16, ... Cr$ 2.000,00. Orçamentos sem compromisso — Telefone: 49-9864 com ARY

Os Favoritos de Amanhã

Para a corrida de amanhã são êstes os favoritos dos entendidos:

PRIMEIRO PAREO:

Favorito: — CAP. MOZART.
Possivel: — GARY COOPER.
Azar: — QUERMESSE.

SEGUNDO PAREO:

Favorito: — ROYAL CROWN.
Possivel: — CONCHAS.
Azar: — BRIDE OF THE SEA.

TERCEIRO PAREO:

Favorito: — MERCURY.
Possivel: — CRUZADO.
Azar: — MATIPO.

QUARTO PAREO:

Favorito: — LALAU.
Possivel: — PAMPEIRINHO.
Azar: — MIUDA.

QUINTO PAREO:

Favorito: — DON MIGUEL.
Possivel: — CAFUTE.
Azar: — JOCOTO.

SEXTO PAREO:

Favorito: — CORONHA.
Possivel: — JONZUL.
Azar: — MISS TAURA.

SÉTIMO PAREO:

Favorito: — MOLEQUE.
Possivel: — VIENTO NORTE.
Azar: — DOMINGUEIRO.

Os Estreantes de Sábado e Domingo

SÃO ÊSTES os estreantes alistados nas próximas corridas no Hipódromo da Gávea: — ARGENTÉE — (Ex-RAPICA) — Feminino, tordilho, três anos, Rio de Janeiro, Carrasco em Ninive, criação do sr. E. Aranha e propriedade do Stud Savol. — Tratador: — A. Morales.

QUARTZO — Masc., cast., cinco anos, São Paulo, Emperor em Negrita, criação e propriedade do sr. Roberto A. Almeida. Tratador: — Bertúcio Carvalho.

ASTRO — Masc., cast., quatro anos, Rio Grande do Sul, Barronco em Adriática, criação do proprietário Paulo Martins da Silva. — Tratador: — Carlos do Carmo Cabral.

BOUCANIER — Masc., cast., três anos, Paraná, Dernah em Aprilles Daughter, criação do sr. Luis G. A. Valente e propriedade do Stud Verde e Prêto. — Tratador: — Pedro Gusso Filho.

ESPINAFRE — Masc., al., três anos, Rio de Janeiro, Pike Barn em Galimbá, criação da Diretoria Geral da Remonta e propriedade do Stud Inicial. — Tratador: — Carlos Tôrres.

L'INCONNO — Masc., cast., três anos, São Paulo, Maritain em Pádiva, criação do Haras Santa Anita e propriedade do Stud Creoulo. — Tratador: — Manuel de Sousa.

Poderão Montar no «G. P. Dr. Frontin»

Tanto Marchant como Irigoyen, suspensos pela Comissão de Corridas, poderão montar no «Grande Prêmio Dr. Frontin».

Irigoyen será o jóquei do tordilho BALLENATO e Marchant pilotará QUIPROQUO.

STOZEMBACH & CO. SUCESSORES DE LECLERC & CO.

Agentes Oficiais da Propriedade Industrial
Avenida Rio Branco n. 26-A, 9.º andar
EDIFICIO UNIDOS

Encarregam-se de contratar e promover o fornecimento do aparelhamento para cine-radiografia e radioscopia, pela televisão, para adaptação a instalação adequadas de raios X, privilegiado pela Patente de invenção n. 37.544, da qual é concessionário ERICH JANY

Sabão de Côco

Caixa com 5 quilos: Cr$ 120,00.
Entregas, tel.: 49-1300

Furadeiras elétricas estacionárias

LOJA SANVAS
SANSON VASCONCELLOS
COMÉRCIO E INDUSTRIA DE FERRO S. A.
RUA FREI CANECA 47/49 — RIO

Acabe com as LEVANTADAS NOTURNAS

Frequêntes levantadas ou micções noturnas, ardência, residuos esbranquiçados na urina, dor na base da espinha dorsal, nas pernas, nervosismo, debilidade, perda de vigor, podem ser causados por uma enfermidade na próstata. Esta glândula é um dos mais importantes órgãos masculinos. Para controlar êstes transtôrnos e restaurar ràpidamente a saúde e o vigor, siga o novo tratamento cientifico chamado ROGENA. Mesmo que seu sofrimento seja antigo, garantimos que ROGENA o aliviará, revigorizando sua glândula prostática e fazendo com que V. se sinta aliviado dêstes padecimentos. Peça Rogena em qualquer farmácia. Nossa garantia é a sua melhor proteção.

RADIOGRAFIA A CR$ 20,

COM RESULTADO IMEDIATO

DENTADURAS

Fazem-se em dois dias e consertam-se em 50 minutos, Av. Rio Branco, 142, 3º - Tel.: 52-6519, lado da Tabacaria Londres.

Resoluções da C. de Corridas

Ullôa, Irigoyen e Marchant Suspensos — Multas e Suspensões

A COMISSÃO DE CORRIDAS do Jockey Club Brasileiro estêve reunida em grande atividade anteontem quando julgou as últimas corridas realizadas no Hipódromo da Gávea. Ullôa, Marchant, Irigoyen, Castillo e vários outros profissionais foram suspensos e multados. Os artigos 154 e 155 estiveram em foco, mas, nenhuma providência foi tomada com referência às "performances" disparatadas de certos parelheiros, reclamadas pelos apostadores que assistiram tôdas as diversidades.

As resoluções tomadas foram as seguintes:

1 — Chamar a atenção dos tratadores de NICA, CREPÚSCULO, ROYAL CROWN, HORATIO, UTILISSIMA (primeira notificação), IANTI e EL NEGRITO (segunda e última notificação), sôbre a indocilidade dêsses animais no alinhamento e, à vista do parecer favorável do «starter», permitir novamente a inscrição da égua FAXINHA.

2) — Suspender por seis (6) corridas, os jóqueis Osvaldo Ullôa (OG e RELEIGH) e Sebastião Mazala (OURONEGRO); por cinco (5) corridas, o jóquei Manuel Henrique (SIVA e FORUM); por quatro (4) corridas, os jóqueis Edgar Gonçalves (NICA), Alcino Caceres (CORALIACO), Euio Ramos (ISSIMA), Francisco Irigoyen (TRIPOLI), Juan Marchant (BOLD BOY) e o aprendiz Jorge Ramos (INGARANA e JOHN JANIO); por três (3) corridas, os jóqueis Ilton Pinheiro (BROADWAY BILL), Valdemiro de Andrade (MILICO) e Emidio Castillo (CELEIRO); por duas (2) corridas, os jóqueis Luis Domingues (MOLEQUE), João Carlindo (MAJOR), Daniel P. Silva (AUSTERO) e os aprendizes Moacir Alves (OLDEMBURG) e Geraldo Almeida (CAPURRO), todos por infração do artigo 155 do Código (prejudicar os competidores).

3) — Multar em 1.000 cruzeiros, os jóqueis Manuel Silva (AL RIO), Emidio Castillo (OLNA), Benedito Marinho (BOCA CALADA), José Portilho (KANTAR), Artur Araújo (CASTILHA), Olivio Macedo (OLIA), Osvaldo Ullôa (PICKWICK), Luis Domingues (GIGLI), Juan Marchant (CERTERITO), Jéfferson Baffica (ARREVILA) e em 700 cruzeiros, os aprendizes João de Barros (DON MIGUEL) e Geraldo Almeida (NIALUTE), todos por infração do artigo 156 do Código (desvio de linha).

4) — Suspender por três (3) corridas, o jóquei Adão Ribas, por infração do parágrafo 5º do artigo 84 do Código (não ter cumprido o compromisso de montaria assumido).

5) — Multar em 500 cruzeiros, os tratadores Alcides Morales (MABSSUT), Jorge Oliveira Júnior (ATHIÉ) e Acilio Schiavon (MOLEQUE) e Reduzino de Freitas (DON FRANCISCO), todos por infração da alinea E do artigo 44 do Código (não terem apresentado as blusas dos proprietários de seus pensionistas).

6) — Multar em 200 cruzeiros, os jóqueis Pedro Machado (ARACOIABA), Sebastião Barbosa (HILANILZA) e Manuel Chirino (MISS BRASIL), por não terem obedecido as ordens relativas ao cânter.

7) — Deixar de punir o jóquei Omar Moura (SPITFIRESON) e o aprendiz Jorge Ramos (OXFORD), o primeiro na infração do artigo 145 (perda de boné) e o segundo na infração do artigo 156 (desvio de linha) tendo em vista as explicações apresentadas.

8) — Chamar à Secretaria de Corridas, no hipódromo, quinta-feira próxima, o tratador Sabatino d'Amore e o jóquei Antônio G. Silva.

9) — Ordenar o pagamento dos prêmios das corridas de 4, 6 e 7 do corrente mês.

Preço Astronômico Pelo Major

Conhecido «turfman» gostou de modo com que o potro MAJOR (invicto em cinco apresentações no sul) perdeu para o ILEX no último domingo e consultou os responsáveis pelo filho de MEULEN sôbre a possibilidade de sua venda. A resposta veio rápida: — um milhão e quinhentos mil cruzeiros, para inicio de conversa.

O Movimento Nas Vilas Hípicas

O MOVIMENTO de animais no periodo de 26 de julho a 12 de agôsto de 1955 nas Vila Hípicas foi o seguinte: — ENTRADAS: — Nica e Fedro, Ataliba Moreira; Moleque e Danoza, Acilio Schiavon; Desgosto, Carlos Tôrres; Ibiscus, Henrique Itrilo; Mangangá, B. Callejas; Profundo, Pedro Ferro; Guancan, Carlos Cabral; Descampado, Estevam Pereira; Adil e Jeampaulo, Manuel Branco; Huaple e Ceylon Rose, F. Navarro; O. Faizioned, Dezert Prince, Orsini, Segrel e Levoisier, R. Morgado; Odeon, J. Enrich; Catira e Babina, A. Correia; Major e Muruti, Ernesto Radetzki; Rumbo, Osmar F. Reis; Jolly Jocker e Indocil, M. Farrajota; Demite, Luis Tripodi; Maritaca, Xande e Quatamoú, Amazilio Magalhães; Gardene, Iapó e Erújelo, H. de Sousa.

SAIDAS: — El Aragonês, O. Ojeda; Frondoso, W. Oliveira; Shirley Temple e M. Copacabana, G. Feijó; Kzarina e Orissa, Levi Ferreira; Guatambú e Maritaca, Amazilio Magalhães; Galanga, José da Silva; Ibiscus, Henrique Itrilo; Rouxinol e Ergurn, A. Milano; Adil e Jeampaulo, Manuel Branco; Felipa, Luis Tripodi; Acopeara, H. Itrilo; Nápoles, C. Cabral; Desgosto, Carlos Tôrres; Amphis, Miguel Gil; Rainha, J. Atlanesi; Esperidião, Isaias Freitas; Islândia, J. Morgado; Baltaca, Manuel de Sousa; Dólar Prince e Mono Solo, P. Burroni; Gunga Din e Jolly Jocker, Luis Tripodi.

TRANSFERENCIAS: — Xande, de Amazilio Magalhães para José da Silva; Grey Boy e Refém, de F. P. Schneider para Carlos Cabral; Gambito e Assandria, de Jorge Freire para Estevam Pereira Filho; Ardéolo, de Pedro Gusso para Armando Rosa; Grané, de Armando Rosa para Alcides Morales; Next e Mandepur, de C. Pereira para Milton Mendonça; Eber Shah, de Alberto Milano para Carlos Tôrres; Sornete, de W. Costa para Jorge Burioni; Dawn, de Carlos Cabral para Oldemar Lopes; Kaisong, de Luis Tripodi para Miguel Gil; Molèque, de Acilio Schiavon para Rubens Silva.

Morreu Tecum

Nas cocheiras do tratador Alcides Morales, morreu, ontem, o nacional TECUM. Foi vitimado por uma trombose o crioulo do Mondesir.

COMPRA-SE TUDO

Roupas usadas - Máquinas de escrever e de costura - Enceradeiras e tudo que represente valor
TELEFONE: 43-7180.

DR. MANOEL BRONSTEIN

Análises médicas. Av. Rio Branco, 257 — Sala 503-4-5 — Tel.: 52-2747 — Diàriamente, das 7 às 19 horas.

GELADEIRA?

Chame o sr. Luiz — Tel. 32-5013
15 anos nesse ramo. Todos e quaisquer consertos em sua própria residência. Pintura: Preço único: Cr$ 600,00

ANTIGUIDADES

Compram-se pratarias, porcelanas, cristais, jóias e móveis de jacarandá ou cedro. — Pagamos o valor de antiguidade. — Casa ANGLO AMERICANA ANTIGUIDADES LTDA. — Rua da Assembléia 73 — (Setenta e três) — Telefone: 22-9664.

«Forfaits» Para Amanhã

Para a corrida de amanhã, na Gávea, já foram apresentados os seguintes «forfaits»:

PRIMEIRO PAREO:

1 — RARITAN (n. 1).

SEGUNDO PAREO:

2 — BOMBEA (n. 4).

QUARTO PAREO:

3 — SERIDO (n. 7).

QUINTO PAREO:

4 — JOCOTO (n. 7).

SÉTIMO PAREO:

5 — ATHIÉ (n. 2).
6 — BROADWAY BILL (n. 8).
7 — INDAYA (n. 14).

Mangangá Trabalhou Forte

O craque MANGANGA trabalhou, ontem, pela manhã. Montado pelo Bonifácio Castro, o filho de GULF STREAM marcou 63" 3/5 para uma partida de 1.000 metros, agradando pela desenvoltura.

10 VAGAS

APRENDA A MONTAR, CALIBRAR E CONSERTAR RADIO NO E.S.F. (OFICIALIZADO) INICIE HOJE MESMO E COMECE A PAGAR 30 DIAS DEPOIS. AVENIDA BRAZ DE PINA, 794 PRAÇA DO CARMO (PENHA CIRCULAR)

QUÉDA DOS CABELLOS
JUVENTUDE ALEXANDRE
DÁ VIDA E VIGOR

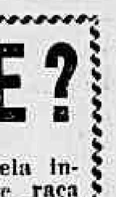

CONTRA O TURFE?

O turfe, não só pelo seu aspecto social como pela influência que desempenha na criação de equinos de raça aprimorada, é de âmbito mundial. Com justas razões é considerado o esporte dos reis.

As corridas de Longchamp, cujo hipódromo data de 1857, de Vicennes e de Chantilly, tôdas em França, as de Ascot, perto de Windsor, de Brighton e de Sandown Park na Inglaterra, cuja rainha condecorou com o título de cavalheiro (Sir) famoso jóquei, tornavam-se célebres, sendo suas reuniões conhecidas mundialmente, não só pelo brilho e elegância de seus frequentadores como pelo sucesso de suas carreiras nas quais tomam parte, habitualmente, cavalos que custaram fortunas aos seus felizes possuidores.

Êste esporte régio, que tem suas raizes na antiga Grécia, que em Bisâncio apaixonava as turbas e em Roma constituia um espetáculo grandioso, encontrou entre nós ambiente propício ao seu desenvolvimento.

A cidade pode orgulhar-se de possuir um dos hipódromos mais lindos do mundo levantado audaciosamente em meio a um cenário magnifico e impressionante. O Jockey Club é, sem maior favor, um orgulho da Cidade Maravilhosa.

Reconhecendo que o turfe é de interêsse nacional, com o fim de fornecer-lhe recursos para seu amplo desenvolvimento, a lei isentou de responsabilidade criminal as apostas sôbre corridas de cavalos quando feitas no hipódromo ou em local autorizado.

Por sua vez, nenhum dispositivo legal existe restringindo as corridas a determinados dias ou a certas épocas do ano, ficando tais deliberações a critério exclusivo da diretoria do Jockey Club, entidade altamente credenciada, com personalidade jurídica, responsabilidade moral e projeção social.

Por todos êstes motivos teve, nos meios turfistas e sociais, uma repercussão desalentadora a notícia de que era pensamento da chefia de Polícia restringir as corridas aos domingos e isto mesmo como se fôsse um grande favor. Como as notícias, as crônicas jornalísticas e radiofônicas à respeito da proteção policial não tenham até hoje sido desmentidas é de se prever que algo de verdade existe.

A guerra policial às atividades turfistas além de infantil seria um abuso de poder que não encontraria ressonância no conceito público, nas esferas governamentais e muito menos junto à Justiça.

O Jockey Club não é nenhuma espelunca onde a polícia pode intervir a seu bel prazer, cessando ou restringindo suas atividades, como o faz com os lugares prejudiciais à ordem pública e à segurança do Estado.

A polícia que se entregue a fundo no policiamento da cidade, na guerra aos elementos perniciosos, na fiscalização do trânsito, na defesa dos bons costumes e deixe em paz quem trabalha pela grandeza de um esporte elegante e pelo brilho de nossa vida social.

TIMBAÚBA

(Transcrito do «Diário Carioca», de 14-8-55).

AVISO

CIBRASIL comunica que os pagamentos das mensalidades para o sorteio de hoje, dia 17, deverão ser feitos num dos seguintes locais e horários: os prestamistas que habitualmente pagam nas Agências CASTELO, à avenida Almirante Barroso, 81-A, esquina, loja; LEBLON, à avenida Bartolomeu Mitre, 297-A; GOVERNADOR, à avenida Paranapuan, 1.563-D; e BONSUCESSO, à rua Cardoso de Morais, 55, deverão efetuar, nesses locais, os seus pagamentos, das 9 às 13h30m. Todos os demais prestamistas deverão efetuar o pagamento na Matriz, à avenida Rio Branco, 108 — Sobreloja (escada), das 9 às 13h30m.

IMPORTANTE: — Os títulos em atraso não concorrerão ao sorteio.

A DIRETORIA.

Cibrasil
COMPANHIA BRASILEIRA DE FINANCIAMENTO IMOBILIÁRIO

RIO: — Avenida Rio Branco, 108 — Sobreloja — Tel.: 32-6433.

MAJORADOS OS INGRESSOS DOS PRÉLIOS DE FUTEBOL

Rubens Não Tem o Menisco Lesionado

DECLARAÇÕES DO MÉDICO

RUBENS

FOI divulgado que o meia Rubens estava com lesão no menisco e por isso teria de ser submetido a intervenção cirúrgica. A reportagem do «Diário de Notícias», porém, ouviu o médico do Flamengo, dr. Paulo São Tiago, sôbre o assunto, e êste esclareceu que a notícia divulgada não tem fundamento. Rubens não apresenta nenhuma lesão no menisco e está melhorando sensivelmente.

Ontem à tarde, o jogador compareceu ao consultório daquêle médico, onde foi novamente examinado. Depois disso ficou resolvido que êle voltará aos treinos individuais a partir de amanhã, sendo, no entanto, difícil o seu reaparecimento, domingo, contra o Bonsucesso.

Edgard Será o Goleiro Contra o Olaria Domingo

BOTAFOGO COM SÉRIO PROBLEMA

PARA O COMPROMISSO de domingo, no campo da rua Bariri, diante do Olaria, o Botafogo está com o problema da meta.

O goleiro Lugano está contundido e não poderá atuar. Seu substituto, Gilson, presentemente fora de forma, também não poderá jogar, tudo indicando que a meta da equipe alvi-negra será entregue a Edgar, já restabelecido. João Carlos deverá reaparecer e parece certa a estréia do atacante mineiro Gato.

LUGANO EM BUENOS AIRES

O goleiro Lugano que se contundiu na peleja contra o Bonsucesso, devidamente licenciado pelos dirigentes alvi-negros, embarcou ontem para Buenos Aires, a fim de visitar sua mãe, que se encontra adoentada.

Inicia-se o Campeonato Feminino de Basquetebol

DUAS PARTIDAS SERÃO REALIZADAS

SERÁ iniciada esta noite, a disputa do Campeonato Carioca de Basquetebol Feminino. De acôrdo com a tabela teremos as seguintes partidas:

FLAMENGO X SAMPAIO
(Ginásio Flamengo)

Hélvio Cezarino e Manuel S. Tavares — Juizes; José Manuel Teixeira — cronometrista; Válter de Sousa Lúcio, apontador e José Chaves de Oliveira, delegado.

FLUMINENSE X AMÉRICA
(Ginásio Fluminense)

Luis Marzano e Homero Maia Júnior, juizes; José Rodrigues Pinho Filho, cronometrista; José Rodrigues de Almeida, apontador e José B. Valdez, delegado.

COMPETIÇÃO DE TÊNIS TIJUCA x VASCO

No próximo sábado, será realizada uma competição amistosa entre Tijuca e Vasco, em comemoração ao aniversário do grêmio cruzmaltino, e em disputa da taça «Oscar Mário».

Jogam Hoje, São Paulo e Quinze de Piracicaba

S. PAULO, 16 — Dando cumprimeno ao campeonato paulista de futebol, em sua quarta rodada, jogarão na noite de amanhã, no Estádio Municipal do Pacaembu, os conjuntos do São Paulo e do XV de Novembro de Piracicaba.

Vigorarão a Partir de Domingo os Novos Preços

PARA JOGOS FORA DO MARACANÃ

CONTRARIAMENTE aos interêsses do público esportivo os ingressos dos jogos de futebol foram mesmo majorados, prevalecendo, desta maneira, o ponto de vista dos clubes guanabarinos, que de há muito pretendiam êsse aumento. Na reunião de ontem, da assembléia geral da Federação Metropolitana de Futebol, os clubes aprovaram por unanimidade a tabela de aumento dos ingressos, que foi elaborada na reunião com os presidentes dos clubes, efetuada na sede do Botafogo.

A PARTIR DE DOMINGO

Convém esclarecer que o aumento entrará em vigor a partir de domingo próximo, quando será efetuada a terceira rodada do certame da cidade. A majoração se verificou apenas para os jogos que serão efetuados fora do Maracanã.

Os novos preços são êstes, acrescidos ainda das taxas: cadeiras, 70 cruzeiros; arquibancadas, 30 cruzeiros; gerais, 15 cruzeiros, e militares, 8 cruzeiros.

NÃO PERMITIRA' ABUSO

Falando ontem à reportagem, o presidente da COFAP declarou que se achar o aumento dos ingressos abusivo, baixará um tabelamento sôbre os mesmos.

Diario de Notícias esportivo

SEGUNDA SEÇÃO Quarta-feira, 17 de Agôsto de 1955

CAMPEONATO CARIOCA INDIVIDUAL DE TÊNIS

O CAMPEONATO Individual Carioca de Tênis apresentará hoje uma importante rodada com as semi-finais de duplas femininas e duplas masculinas. O programa marcado para as quadras do Fluminense é o seguinte:

Às 15h30m — Luci Maia x Helena Valente.

Às 16h30m — **1.ª semi-final de duplas Feminina — 2.ª semi-final de duplas feminina**:

Às 17h30m — **1.ª semi-final de duplas masculinas** (melhor de cinco séries) — **2.ª semi-final de duplas masculinas** (melhor de cinco séries).

P'RA LER no Bonde

JOSÉ BRÍGIDO

"ESTRELO" EM CARTAZ — O jogador Olavo está no cartaz, pela atitude violenta que teve, agredindo o juiz Antônio Musitano. Procuram, certos elementos interessados em sua impunidade, alegar que êle nunca machucou adversário algum. Naturalmente querem dizer que Olavo jamais mandou algum para a casa de saúde ou o necrotério. Ninguém pode contestar, porém, é que tal jogador seja viciado na violência. Sua expulsão de campo, no jôgo de domingo, fôra motivada justamente por violência contra Telê e êste também foi expulso porque revidou ao desleal ataque do antagonista. Querem atenuantes para Olavo e certamente as encontrarão, porque em nosso futebol as coisas são fáceis de arranjar, porque o senso de responsabilidade cada vez fica mais embotado. Outros jogadores, por infração igual, têm sido punidos até com 365 dias de suspensão, embora seja muito rara a energia dos nossos juizes. Se assim não fôsse, Olavo não encontraria ambiente para fazer o que fêz: agredir o juiz e perseguí-lo para agredir mais ainda, consoante as próprias palavras do árbitro Musitano e o testemunho de quantos tiveram o desprazer de assistir à cêna, pela qual também é responsável o Olaria A. C., pois que lhe cabe assegurar plena garantia ao juiz, seus auxiliares e atletas visitantes: «Lei III (Regras Oficiais) — Recomendações aos Diretores: A Football Association considera todos os clubes responsáveis pelo procedimento de seus jogadores».

GUERRA À INDISCIPLINA — Enorme é a responsabilidade do Tribunal de Justiça Esportiva da F. M. F., em face do comportamento irregular de jogadores que ainda não admitiram a conveniência de um comportamento correto. Os árbitros devem ser prestigiados sempre que combaterem a indisciplina e a violência, mas também precisam de ser chamados à responsabilidade quando não estiverem cumprindo como devem suas obrigações. Se o Tribunal corresponder aos anseios dos que querem ver o futebol num clima de decência esportiva, Olavo será severamente punido, a despeito do trabalho de chicana que foi iniciado sem perda de tempo. E' preciso, contudo, apurar se o atraso na entrega da súmula de Musitano foi ocasional ou fruto de mera displicência, porque, neste último caso, o Tribunal de Justiça Esportiva terá de analisar também a situação do fiscal de linha que foi incumbido pelo juiz de entregar na F. M. F. o referido documento. Se êle não tem noção de responsabilidade, não pode continuar sendo fiscal de linha e muito menos árbitro, devendo também ser afastado da atividade.

Os jogadores Vinicius e Dino seguiram na tarde de ontem, por via aérea, com destino à Itália, onde passarão a defender o Nápole e o Roma, respectivamente. Vinicius fêz-se acompanhar de sua mãe. Ao Aeropôrto Internacional do Galeão compareceram todos os jogadores do Botafogo, notando-se a presença dos antigos jogadores alvi-negros, Haroldo, Paraguaio e Floriano, além do sr. Carlos Martins da Rocha

Torneio Individual da 5ª Classe Masculina

Nas quadras do Caiçaras teremos hoje, os seguintes jogos do Torneio Individual de Tênis, da 5ª classe masculina.

QUADRA 1 — às 18 horas — Yon Tom Benoliel — Alexandre Medicis x Raul Amaral — José Vieira; a seguir — Klaus Thrum — Armando Frucco x N. Baiense — Alvaro Silveira; Ari S. Pinto — Marcos Saraiva x Miguel Couto N. — Paulo G. Couto; Zurab Boghossian — J. Bedran x Pedro e José Rache.

QUADRA 2 — às 18 horas — José C. Figueiredo — A. Pupe F. x João A. Medicis — Roberto G. Couto; a seguir — Nélson Betini — Durval Garcia x O. Schuback — Maurício Memoria; Carlos Pucheu — Raul Hazan x Hans Meyersohn — José Brukner.

QUADRA 3 — às 18 horas — Basilio Schaeffer — Luís C. Leal x Jorge Leman — Samuel Benoliel; a seguir — Yosif Landau — Cid Rache x Luis A. Hening — Luís Moreira; José C. Carvalho — Enio P. Lopes x Rodrigo Medicis — Carlos Abranches.

Suspensa a Temporada de «Catch» Pela FMP

Recebemos da Federação Metropolitana de Pugilismo a seguinte «Nota Oficial»:

«O Departamento Técnico da Federação Metropolitana de Pugilismo, tendo em vista as irregularidades havidas nos espetáculos realizados no «Palácio de Alumínio», conforme relatórios apresentados pelo sr. diretor de Combate, a bem da disciplina e moralidade dos esportes, de «ring» nesta capital, resolveu, em reunião realizada ontem na sede da Entidade: a) Suspender, por tempo indeterminado, a Temporada de Catch Profissional que estava sendo realizada no «Palácio de Alumínio», sob a responsabilidade da Emprêsa Jerônimo Francisco Villela, até cumprimento de exigências legais; b) Cassar a inscrição da profissional Linda Davis por desrespeito ao público nos espetáculos de 6 e 13 do corrente.

Rio de Janeiro, 16 de agôsto de 1955. — (as.) Joaquim Couto de Sousa, presidente».

BRASIL x EQUADOR PELO CAMPEONATO JUVENIL

COMENTÁRIOS SÔBRE A VITÓRIA DOS NACIONAIS CONTRA O PERU

AS OUTRAS PARTIDAS DA RODADA

CUCUTA, 16 (U.P.) — A primeira partida da noite passada do campeonato sul-americano juvenil de basquetebol registrou a vitória do «team» do Brasil por 52 a 38 sôbre a equipe do Peru. O jôgo iniciou-se com grande expectativa, pois o conjunto peruano vinha precedido de uma grande fama. Durante os oito primeiros minutos o Peru estêve à altura de sua fama e conseguiu um empate de 9-9 com a poderosa equipe brasileira, porém dai em diante os rapazes peruanos se descontrolaram. Já nos minutos finais da partida o Peru organizou uma boa ofensiva obrigando ao «team» brasileiro empregar todos os seus recursos para evitar uma «virada».

No primeiro tempo, que se disputou com a contagem bastante equilibrada, terminou 29-23 a favor dos brasileiros. O segundo tempo foi de início favorável aos peruanos que quase chegaram a empatar, porém os brasileiros quando viram o marcador quase igual se atiraram à contra-ofensiva e não permitiram aos seus adversários marcar um ponto sequer durante oito minutos. Os peruanos então tiveram uma ligeira reação e foram até o marcador de 34 pontos enquantos os brasileiros se apoderando novamente do jôgo foram à contagem de 47 a 38. Nos minutos finais os brasileiros foram de 47 a 58, enquanto os peruanos continuaram com a contagem de 38.

A crítica colombiana não tem poupado elogios aos dois «teams» brasileiros — de maiores e juvenis. O vespertino «El Espectador», de Bogotá, em seu título principal de oito colunas, na página esportiva, destaca o triunfo brasileiro dizendo: «Brasil, justo aspirante ao campeonato».

Num comentário sôbre a primeira partida do Brasil, no sábado passado, diz o diário colombiano: «Muito embora ainda cêdo para se fazer qualquer afirmação categórica e definitiva sôbre a capacidade, atributos e defeitos dos «teams» participantes, o Brasil deu a sensação no sábado passado, quando, frente ao Chile, de ser um dos quintetos que pode chegar às finais defendendo o título de campeão».

O comentário acrescenta: «O «team» brasileiro, além de ter jogadores que de meia distância atiram ao arco com uma base de setenta por cento de efetividade, como Vlamir e Gedeão, assim como entre êles parece que não há suplentes».

A crítica colombiana classificou, na noite de ontem, os melhores jogadores os seguintes juvenis: Moreira, do Uruguai; Chacon, da Argentina, e Edson dos Santos, do Brasil.

HOJE CONTRA O EQUADOR

A rodada de hoje, pelo Campeonato Juvenil, comporta estas partidas: Peru x Venezuela; Brasil x Equador; Argentina x Uruguai, e Colômbia x Chile.

Selecionados os Paulistas Que Irão à Capital Uruguaia

S. PAULO, 16 (Especial para o «Diário de Notícias») — Foram selecionados os jogadores bandeirantes que integrarão a seleção paulista que fará dois jogos em Montevidéu, nos dias 23 e 25 do corrente, contra o selecionado uruguaio. Os jogadores convocados são os seguintes: Gilmar, Cabeção, Hélvio, Mauro, Djalma Santos, Bauer, Formiga, Roberto, Alfredo, Nélson Faria, Julião, Luizinho, Maurinho, Ipojucan, Alvaro, Vasconcelos, Humberto, Jair, Tite e Nelsinho, êste último do XV de Novembro, de Piracicaba. O técnico será Brandão, do Corinthians; massagista, Mário Américo; juiz, João Etzel, cabendo a chefia ao dr. Paulo Machado de Carvalho.

Programa DA SEMANA

Hoje

BASQUETEBOL
CAMPEONATO FEMININO
Flamengo x Sampaio
Na Gávea
Fluminense x América
Em Álvaro Chaves

TÊNIS
CAMPEONATO INDIVIDUAL CARIOCA
Nas quadras do Fluminense

Amanhã

VOLIBOL
CAMPEONATO FEMININO
Bangu x América
Em Moça Bonita

TÊNIS
CAMPEONATO INDIVIDUAL CARIOCA
Nas quadras do Fluminense

Sexta-Feira

BASQUETEBOL
CAMPEONATO DA 2ª DIVISÃO
Flamengo x Botafogo
e
Vasco x Sírio Libanês
No ginásio do Fluminense

TÊNIS
CAMPEONATO INDIVIDUAL CARIOCA
Nas quadras do Fluminense

Sábado

VOLIBOL
CAMPEONATO FEMININO
Flamengo x Tijuca
Na Gávea
Fluminense x Vasco
Em Álvaro Chaves
Bangu x Botafogo
Em Moça Bonita
Sírio Libanês x América
Em Marquês de Olinda

Domingo

FUTEBOL
CAMPEONATO DA CIDADE E ASPIRANTES
Flamengo x Bonsucesso
No Maracanã
Fluminense x Madureira
Em Álvaro Chaves
Vasco x São Cristóvão
Em São Januário
Portuguêsa x América
Em Figueira de Melo
Canto do Rio x Bangu
Em Caio Martins
Olaria x Botafogo
Na rua Bariri
CAMPEONATO JUVENIL
Bonsucesso x Flamengo
No campo do Madureira
Madureira x Fluminense
No campo do Flamengo
São Cristóvão x Vasco
No campo do América
América x Portuguêsa
No campo do Botafogo
Olaria x Botafogo
No campo do Bangu
CAMPEONATO DA SEGUNDA CATEGORIA
Sampaio x Palestrino
Del Castilho x Rui Barbosa
Canadá x Primeiro de Maio
Atília x Dramático
Otti x Rosita Sofia
Campo Grande x Guanabara
Manufatura x Tôrres Homem
União x Diana
Irmãos Goulart x Oposição
Anchieta x Royal

use e abuse
ATRAÇÃO DAS QUINTAS FEIRAS ÀS 20 HS NA
RÁDIO MAYRINK VEIGA
programa de FRANCISCO ANÍSIO para o MATE LEÃO
DIVULGAÇÃO MVR

Mande um envelope prateado, vazio, do «Mate Leão», com seu nome e endereço, para a Rádio Mayrink Veiga — estará concorrendo automàticamente a um prêmio de 5 mil cruzeiros, que será sorteado êste mês!

HÁ TRÊS ANOS OS PROFISSIONAIS
usam e aprovam
AS TINTAS PREDILETA

Há três anos que as tintas **Predileta** estão sendo vendidas nas lojas. Mas só agora, depois de utilizadas e aprovadas por milhares de pintores profissionais, é que as estamos oferecendo ao público.

Experimente V. também as tintas **Predileta**. São mais fáceis de usar, mais econômicas e podem ser lavadas depois de dez dias. Variedade de côres como nenhuma outra marca oferece!

TINTAS
Predileta
nas boas casas do ramo